Créditos Para pequeña empresa

Nacionales 6-A

Por inoperante

Desaparecerá la comisión de salarios mínimos

Nacionales 6-A

Meridiano de Nayarit

siendo
diario
ión
29 de
de 2000
Nayarit

A origencia del PRD

aranjo no me obligará renunciar: Jiménez

ARA LA
DE perredista
e rehén de
ost Naranjo

ECLARÓ
lependiente de
ere es
rsa ales o de
po

EPRESENTAN
apresión las
vis nes internas
ra ue me
ligen a irme del
rtido, aclaró

AFIRMÓ MARÍA EUGENIA JIMÉNEZ que no tiene compromisos con Guadalupe Acosta y por tanto no tiene porqué obedecer a sus intereses.

ardo Vázquez /
DIANO

enic "Llegué al
convencida de
a se an gran reto,
que cada día se
pas di cil, pero que
e s el espíritu
se tá convenci-
que que se está
do e de una ma-
mpi en donde no
s ereses perso-
de rupo por de-
no y rehén de
no, nada y de

OLITICA 5-A

Sueña dirigente con regalo de Reyes Magos

Recuperará PRI espacios perdidos en Nayarit

* Resultados obtenidos el pasado 2 de julio nos dan la confianza, señaló el dirigente del PRI en Tepic
* Esfuerzo total de Lucas Vallarta logrará de nuevo el "carro completo", dijo

Por Argimiro León / MERIDIANO

Tepic.- El dirigente del PRI municipal en Tepic, Benjamín Padilla Valera dijo que no en este municipio y en el estado "no tememos al PAN, ni al PRD o a cualquier otro partido político para las elecciones del 2000, ya que tenemos plena confianza en alcanzar el triunfo rotundo y contundente como se dio en otros años.

POLITICA 5-A

BENJAMÍN PADILLA SOSTIENE que el PRI en Tepic tiene la obligación de recuperar con trabajo político los espacios perdidos en la pasada elección local.

Mínimo rezago en pagos por el servicio de agua

* Al finalizar el año apenas el 15% de usuarios no han cumplido
* La mayoría de los deudores sí tienen capacidad para pagar, dijo Justino

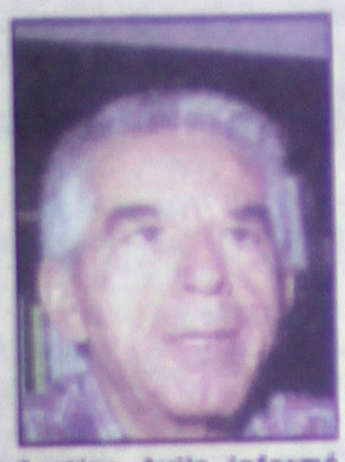

Justino Avila informó que la mayor cantidad de morosos en el pago de cuotas al SIAPA son personas con capacidad económica para responder a tal obligación.

Tepic.- El presidente municipal de Tepic, Justino Avila Arce, indicó que pese a no tener una queja oficial por la falta de agua en el estadio de futbol "Nicolás Alvarez Ortega", el SIAPA está realizando las acciones necesarias para verificar la información y buscar una alternativa para surtir el vital líquido.

Por Argimiro León /MERIDIANO

LOCAL 3-A

NDICE

a Valenzuela a
utado y
sidentes
nicipales
Serpentina
2-A

ndustria eléctrica
Nayarit Opina
3-A

mujeres más
eligen que el
mbre
Reflexiones
4-A

tesoro de Tino
grillo en
pantuflas
5-A

Para conformar nuevo municipio

Irracional desintegración de Compostela: Aguirre

Mientras más divididos menos posibilidades de desarrollo alcanzaremos, opinó el presidente municipal

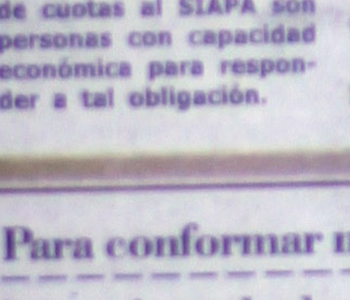

JUAN AGUIRRE expresó su rechazó a la conformación del municipio número 21, que representaría la desincorporación de comunidades del sur de Compostela.

Por Lourdes Vázquez MERIDIANO

ESTADO 4-A

Sostuvo Camberos Pérez

Alcanzará PAN triunfo sin alianzas en el 2002

Con o sin alianzas el PAN logrará conservar las posiciones electorales ganadas en Nayarit en 1999.

* Tenemos con qué ganar, pero no descartamos posibles alianzas, sentenció ante negativa de partidos
* Elevado incremento del padrón panista en lo que va de gobierno

Por Argimiro León / MERIDIANO

Tepic.- Para el PAN es difícil predecir si hará alianza con otro partido u organización política en las elecciones del 2002 o del 2005, sin embargo contamos con personas de reconocido prestigio tanto miembros como adherentes para afirmar que tendremos candidatos de altura para contender con quien sea.

POLITICA 5-A

Gran Promoción
Decembrina
los últimos Sentras
Modelo 2000 del año

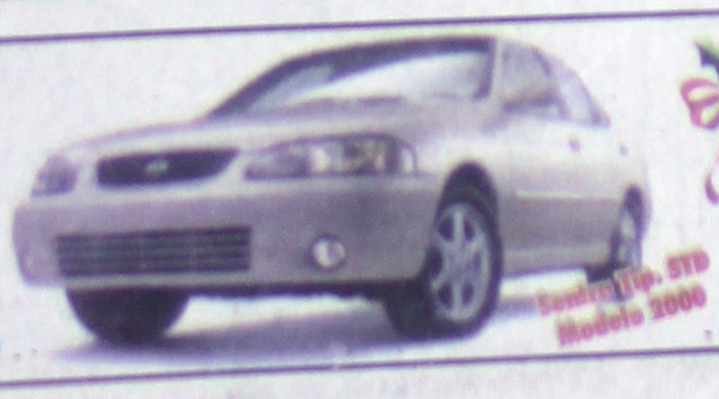

Sentra Lip. STD Modelo 2000

Gran Precio de Contado
$103,739.13
Mex U.S.A.
Promoción válida hasta el 31 de Diciembre o hasta agotar existencias.

NISSAN
TEPIC
Insurgentes y Roble s/n
Tels: 14-81-82 y 14-81-77
ACAPONETA
Teléfono 2-02-00

LA SERPENTINA

POR GUILLERMO AGUIRRE

*** Reta el alcalde de Tuxpan a diputados y presidentes municipales * Dice EDUARDO VALENZUELA que Tuxpan, es el mejor municipio de todo el estado, que nadie se le compara en progreso y belleza * De AGUEDA GALICIA, señala que la menopausia le llegó fuerte, al grado de que ya nada le conforma y siempre está histérica * Titánica labor de PACO GIL, tiene que convencer a los diputados federales de que conviene cobrar nuevos impuestos * El problema del Secretario de Hacienda es que algunas de sus propuestas las hizo en el sexenio de CARLOS SALINAS * Con buenos augurios inicia la zafra azucarera en el Ingenio el Molino * Pretende JOSE MIGUEL GUTIERREZ MURO, superar la producción del año pasado, las lluvias benefician a la zafra * Televisa acapara el 55 por ciento de toda la publicidad otorgada a medios electrónicos**

Otra vez EDUARDO VALENZUELA ALBA, fue protagonista, esta vez el gordo alcalde de Tuxpan, no se midió y retó a todos los diputados del Congreso local a que le demuestren que el municipio de Tuxpan es el más atrasado, pero no lo dijo así sino al revés, dice el llamado LOCO VALENZUELA, que apuesta 100 contra uno, a que en todo Nayarit, no existe un sólo municipio tan progresista como lo es Tuxpan Nayarit, ni BADEBA, ni Ixtlán del Río, ni Santiago Ixcuintla, ni San Blas, es más ni siquiera el municipio de Tepic, con todo y que tiene a un gran estratega como don TINO AVILA ARCE, al frente, puede competir-según el GORDO VALENZUELA- con el avance, progreso y belleza de Tuxpan Nayarit, temerario reto del señor presidente tuxpeño sin duda, y más temerario si se considera que los otros alcaldes pueden aceptar el reto y demostrarle al GORDO , con números, datos y estadística que está equivocado, pero en fin, todo se vale para hacerse promoción y EDUARDO VALENZUELA ALBA, llegó ayer al restaurante del hotel Fray Junípero, acompañado de su plana mayor del ayuntamiento, de sus regidores, de su tesorera, de su director de seguridad pública, y de su director del COPLADEMUN, tal parece que el presidente de Tuxpan, buscaba que por todos los medios se notara que él no está peleado con la gente de su ayuntamiento como viene diciéndose ocasionalmente.

En cuanto a la veracidad de sus declaraciones respecto a que Tuxpan es el municipio más adelantado de todo el estado, puedo tener mis dudas, pero como dijo VOLTAIRE, debo defender el derecho del gordo a que hable lo que su ronco pecho le indique, ya si lo conecta a no al cerebro, pues eso es otra cosa.

Lo que a mi me sorprende es que EDUARDO no tenga pelos en la lengua para asestar golpes al por mayor a aquellos con los que debiera buscar un acercamiento, por ejemplo a la señora AGUEDA GALICIA JIMENEZ, dirigente del SUTSEM, quien a últimas fechas le ha causado conflictos en plena capital de Nayarit, haciéndole paros y huelgas de trabajadores para exigir el respeto por parte de VALENZUELA ALBA, en lugar de aceptar que todos los reclamos de los sutsemistas ya fueron concedidos, el GORDO dice que la señora AGUEDA está loca, que por causa de su menopausia ya no entiende de nada y que es natural que siempre esté histérica, por su edad, además la califica de loca, todo esto definitivamente no creémos que le acarreará simpatías al alcalde tuxpeño, pero él sabe su cuento y por lo que vemos, hasta ahorita le ha funcionado muy bien, pues sigue tranquilo y sin alterarse en su lugar ..tiene buen angel de la guarda este gordo, no cabe duda...que Dios te siga ayudando ******

El secretario de Hacienda, FRANCISCO GIL DIAZ, se muestra exageradamente optimista de que la reforma fiscal que propondrá en abril próximo, la cual pretende entre otras cosas homologar el Impuesto al Valor Agregado (IVA), eliminar algunos regímenes de tributación especiales, darles mayores atribuciones a los gobiernos de los estados,.. será aceptada por los legisladores de todas las fracciones. Al parecer, diputados y senadores finalmente descubrieron que la reformita les conviene, pues lejos de lo que cualquiera pueda pensar, la población de menores recursos recibirá beneficios por medio de esquemas como Progresa, Procampo y otros, y tanto el PRI como el PAN y el PRD podrán "vender" políticamente entre sus partidarios.

La visión de GIL DIAZ es que la población está dispuesta a pagar más impuestos, siempre y cuando se haga buen uso de los recursos, ya sea invirtiéndolos en infraestructura, en programas sociales, en obras públicas; o sea, que no se esfumen como ocurrió en el sistema priista, al cual el mismo secretario sirvió, sino que sean utilizados para la promoción política lo mismo de funcionarios del gobierno federal que estatal y municipal...La pregunta obligada es cómo le va a hacer PACO GIL para convencer no sólo a los legisladores, sino a la sociedad en su conjunto de las bondades que ofrecerá la reformita fiscal...conociendo la actitud que asumimos los humanos, y sabedor que somos ingratos, casi casi me atrevo a asegurar que no faltarán aquellos que "se la refresquen", la memoria, claro, pues en el sexenio de SALINAS fue uno de los principales promotores para que la tasa del IVA se redujera del 15 al 10 por ciento en medio de la algarabía popular. Bueno, habría que reconocer dos cosas: una, que si bien es cierto que el hoy secretario de Hacienda tuvo "vela en aquel entierro", no propuso desgravación total a alimentos y medicinas, sino una homologación en el impuesto del 10 por ciento parejo. Pero como SALINAS tenía especial afecto por los "jodidos", al igual que PEDRO ASPE, optaron por la tasa cero. La otra, que la situación económica, política y social de 1994, cuando al Orejotas se le botó la chaveta porque creyó que habíamos llegado al Primer Mundo, será completamente distinta a la que padeceremos en el año 2000 y siguientes.

¿Hoy la lana no alcanza para atender tantos rezagos y carencias. Y sólo hay dos vías para conseguir más billetes: endeudarse o cobrar más impuestos.

Ahora que si de consuelo les sirve a las clases marginadas, hasta la fecha no se ha decidido si efectivamente el IVA lo van a homologar en un 15 por ciento, podría ser menos, o más; se analiza, incluso, que los gobiernos de los estados puedan cobrar algún otro impuestito, que no necesariamente tienen que enterar a la Federación.

Lo que hay que reconocer es que las fuentes estatales de recaudación han sido abandonadas y que los estados quieren que la Federación asuma el costo político de las medidas impositivas. Bueno, eso era antes, cuando los gobiernos priistas "extorsionaban" al jefe del Ejecutivo, pero con FOX no ocurrirá nada de eso, pues los estados tendrán mayor independencia tributaria. Allá ellos si la ejercen o no.

La pregunta obligada es quién o quiénes se encargarán de operar políticamente, para no decir concertacesionar, con los legisladores tan relevante asunto. Pues por lo que se ve y se siente, será el mismo GIL DIAZ, y no tanto porque él quiera aprovechar esa mano suavecita que tiene, sino porque tanto diputados como senadores de todos los partidos, incluyendo a los del PAN, quieren hacer a un lado al secretario de Gobernación, quien tradicionalmente se encargaba de planchar los para que aprobaran el presupuesto.

Nada más por no dejar, habría que recordar que desde hace por lo menos tres años el Presupuesto de Egresos de la Federación no se negociaba en la Secretaría de Hacienda, sino en la de Gobernación, pregúntenle a JOSE ANGEL GURRIA, pregúntenle. El argumento es que SANTIAGO CREEL está muy ocupado en administrar los albergues y coordinar la ayuda a los damnificados por las exhalaciones del Popocatépetl.

El único riesgo que corre el secretario de Hacienda al encargarse de la negociación tanto del presupuesto como de la reforma fiscal es que en esta última le hagan la roqueseñal, pero a la inversa. ¿Y cómo es ésa?, preguntan los analistas bisoños. Pues mejor pídanle al senador que se las explique *******

A partir del día de hoy, el Ingenio El Molino podría iniciar su zafra 2000- 2001, donde la meta de este ingenio azucarero es rebasar las 600 mil toneladas de molienda de caña para de ahí obtener una producción de más de 70 mil toneladas de azúcar, de lograr estos resultados se superaría la zafra anterior en más de un 20 por ciento más, según las palabras de JOSE MIGUEL GUTIERREZ MURO, gerente general de la empresa productora de azúcar, y a quien de pasadita le agradecemos que nos echamos un brindis a su salud en esta navidad, pero en fin, la cosa no está para nostalgias, y siguiendo con las palabras de GUTIERREZ MURO, él recordó que la zafra pasada que termino en mayo del 2000 molió 503 mil toneladas en donde se logro una producción de azúcar estándar de 61 mil 500 toneladas, en cuanto al producto que se trabajara asegura que esta en buenas condiciones, ya que la caña esta más madura y se obtiene más rendimiento, agregando las lluvias que hay en el valle mejoran aún más a la planta.

Aclaró que aunque deberían haber iniciar esta zafra el pasado 14 de diciembre y que debido a los 25 días de huelga esto no fue posible, afortunadamente tal retraso no afectara a la producción de azúcar, ya que para que todo estuviera en orden ahora que inicia la zafra, hubo la necesidad de realizar tres turnos por 15 días, para darle mantenimiento a la industria y no lamentar percances por falta de esto al momento de estar en plena producción.

Para GUTIERREZ MURO, sería bueno que en el mes de diciembre y enero del 2001 hubiera cabañuelas, ya que habría buenos resultados para los productores de caña y así mismo para el Ingenio El Molino, que solo esperan que las lluvias sean temporales para que de tiempo a realizar la quema de la planta, de igual forma que se han tomado las medidas necesarias en esta temporada en la deflagración para que no ocasione algún imprevisto a otros cultivos o zonas ecológicas...en fin, todo mundo listo para trabajar ******

Arrecia la campaña en contra de CARLOS SALOMON CAMARA, exdirector de la Lotería Nacional, quien ahora trabaja como "operador político" para modos de comunicación en el gabinete de FOX. Lo interesante del asunto es que se presume, nada más se presume, que la campaña está dirigida desde Los Pinos por algunos de los secretarios particulares incómodos. Pues no que el mismo CARLOS obra de un funcio del pasado. Lo que si del "pasado osc sexenio, lo que dio interpretaciones, donde se mencion como las que apur DURAZO...es lo una rama a otra, gos envidiosos ***

En el primer presidente VICEN tada una resolución co y de trascenden dios informativos: ral de Competenc contra la fusión Radiópolis con el G con esa noticia, el de lo acumulado Radiópolis en 70 ab cesiones radiofónic sión! Eso le permite de la publicidad des dios electrónicos, lo conocer por el pres FERNANDO UGARTE.

Con la fusió engrandecida por "E LIO AZCARRAG bría sumado a su empresas de radio, así en un monopolio lladora, ante sus co tos.

La decisión fu unanimidad de los CPC y esto hizo p comunicadores que orden superior. Sin e no se quiere hacer televisora ni a su radio.

Uno de los com CPC, PASCUAL G. saber que con dicha rá la extensión del p de Televisa hacia la intereses de anuncian ciedad en su conjun

Algunos conce mostraron su satisfa como dijo EDILBE del Núcleo Radio centra radio en la cap y en provincia; tiene ta con cuatro frecuen tes, sistema de cabl revistas, el estadio es algo que no se da parte del mundo", lo esto es que sale a rel no cabe duda que Te poco más que Radio

El investigad LOPEZ GONZALEZ enviarnos un ejemp reciente publicación tro Histórico de la Ciu la presentación de la presidente municip AVILA ARCE, que agradecer el patrocin empresas privadas y lo personal que jun miento de Tepic, hizo realización de este libro hace el historiador NORIEGA ROBLES compone en su gran m tografías de hace mu gunas incluso rebasan de darnos a la tare mos decir que el libro tiene fuente de infor aquellos que siguen pe Tepic que nunca conoc plación de fotos es el del maestro PEDRO y además cabe decir q recibió la noticia de Concordia y del DAF ria de investigación p así que como siguen di muchos años de hace aparato de aquí y de allá tadas las fotografías, ya lando datos, sin un p tiempo, o falso tabú, p eso, a andar en el ma maldad, si quiere mand joderse el próximo año por lo que recomendam del maestro LOPEZ GO a la vez le agradecem su ejemplar que no es solta y de sobra y de sobra la noticia por no conocer cuyas fotos pueden ir Histórico de la Ciu Tepic" ...gracias hasta

Algunas de las fotos del libro del investigador PEDRO GONZALEZ DIAZ, en la gráfica la Concha Acústica del paseo de la Loma, nótese que desde ahí hasta el cerro de San Juan no existían casas.

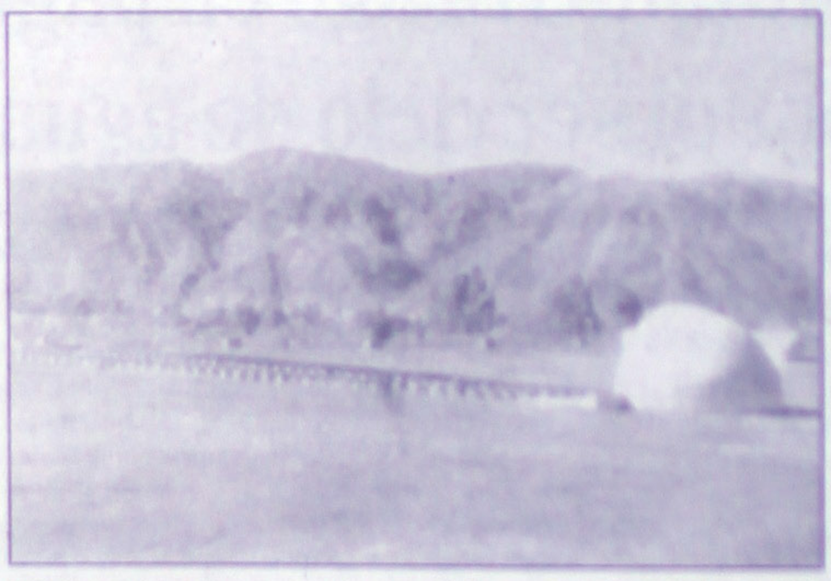

Meridiano ame
Director General
DR. DAVID ALFARO
MERIDIANO de NAYARIT
Director: GUILLERMO AGUIRRE
Subdirector: Manuel Kuxda
Oficinas generales: Zapata 75 Pte. Tepic, Nayarit. Tels: 16 01 45, 16 01 10, 16 11 80, 12 04 10 y 12 66 56. e mail: meridiano@meridiano.com.mx
MERIDIANO DE LA COSTA
Puerto Vallarta
MERIDIANO DE IXTLAN DEL RIO
Edmundo Virgen
MERIDIANO PUERTO VALLARTA
Director: MANUEL MAGARIÑOS
MERIDIANO GUADALAJARA. Jalisco. Director Comercial: JOSE A. SORIANO RAMOS. Av. Chapultepec No. 1051.
Tel. (3) 616 66 84. Publicación periódica autorizada. Registro de SEPOMEX Número 10681 1150301. Características 11 1252-70. Certificado de Licitud de Título 1378. Certificado de Licitud de Contenido 9063. Título reservado por la SEP 1281-93. Sistema Internacional de Publicaciones Seriadas ISSNMEX 1509 9138 ISSN. Registro COPARMEX 153. Registro CANACINTRA 2240. Registro ANIERM 0029-93. Los colaboradores que firman son exclusivos responsables del contenido de los mismos. No hay obligación de devolver originales aunque no se publiquen. Todos los títulos y correspondencia a este periódico deben ser dirigidos al Director General en el domicilio que aparece al margen. MERIDIANO es una Marca Registrada (SSR). Se edita totalmente con sistemas computarizados y tiene distribución regional en el estado de Nayarit y Puerto Vallarta, Jalisco. Representación Comercial en el DF: Rodrigo Lozano SA de CV. Lisandro 139 Col. Juarez. C.P. 6600 Méx. D.F. Ejemplares diarios en el Distrito Federal. La Voz de Expel. Club de Periodistas de México. Filomeno Mata 8 A México D.F. Centro Histórico. Producido, Editado y distribuido por la S.de. Editorial Siglo 21 S. de R.L. Oficinas Generales, Redacción y Talleres: Emiliano Zapata No. 71 y 73 Poniente. C.P. 63000. Apartado Postal 85. Tepic, Nayarit, México.
En caso de suspensión de cualquier edición de Meridiano solo asumimos responsabilidad para la reposición de publicidad en la siguiente edición.

imo rezago en pagos el servicio de agua

alizar el año apenas el 15% de s no han cumplido yoría de los deudores sí tienen ad para pagar, dijo Justino

Por Argimiro León / MERIDIANO

.- El presidente mu- Tepic, Justino Avila ó que pese a no te- ja oficial por la falta el estadio de futbol Alvarez Ortega", el á realizando las ac- esarias para verifi- mación y buscar una para surtir el vital

smo hizo un llamado gados del inmueble resenten una solici- nocer sus necesida- "no sabemos desde qué fue lo que pasó rjaran de recibir este ero aún antes de ello aro que el Ayunta- naría cartas en el

el rezago existente al SIAPA, el alcalde para finalizar el año sólo un 15 por cien- usuarios no esté al ya que al iniciar el poco más del 50 por diante el diálogo y la ón se ha logrado los cobros.

ció que la mayoría dadores son personas varias propiedades y ingresos, así que si los primeros meses del nos ponen al corriente vemos en la penosa ne- primero, de suspender el servicio y posteriormente de realizar embargos si es preciso, porque ya tenemos tiempo haciendo un llamado a esas personas para que paguen sus adeudos y no hacen caso".

Por otra parte, Avila Arce hizo un llamado a la sociedad para que evite sacar la basura cuando no le corresponda pasar al camión recolector porque se perjudican los habitantes de la zona y se contamina el medio ambiente, tal es el caso de que el pasado fin de semana (domingo y lunes) porque se trató de la noche de Navidad hubo grandes montones de basura en las colonias del poniente de la ciudad.

En esta zona, dijo, el camión pasa los días martes, jueves y sábado, así que si para la noche de Año Nuevo se generan las mismas condiciones "que guarden la basura por un día ya que el martes no faltará el camión recolector".

De lo contrario, dijo finalmente, los vecinos de quien tira la basura sufren la irresponsabilidad de otros que producen grandes cantidades de desechos y luego los tiran a la mitad de las calles pensando en que así se les atenderá de inmediato, pero eso no es posible porque ya están programados los camiones y el personal de Aseo Público.

Condicionado funcionamiento de **Jardines de San Juan**

*** La empresa administradora del parque funerario debe cuotas al Ayuntamiento**

Por Hugo Dorantes / MERIDIANO

Tepic.- La empresa de servicios funerarios Jardines de San Juan ya no seguirá "explotando" el panteón del mismo nombre sin antes entregar fondos al Ayuntamiento de Tepic, aseguró el regidor Miguel Angel Arce Montiel.

Señaló que se tiene la solicitud para obtener esta concesión, que normalmente son por 20 años o mas, pero refirió que salvo se inclumplan los términos ésta se puede prescindir.

Arce Montiel resaltó que con esto se busca regularizar la actividad de la empresa para que funcione de acuerdo a las nuevas normativas legislativas, tanto a nivel local como la que se pueda dar a nivel estatal.

Por último destacó que con estas acciones se pretende además que a futuro las acciones del ayuntamiento se vean reflejadas en una buena legislación de lo que refirió que en lo referentes a la concesión de los panteones es con esto que se está dando un paso importante para poder reglamentar los mencionados.

Vital participación de los Comités de Acción Ciudadana

*** La coordinación municipal ha gestionado la solución a más de 6 mil problemas**

Por Hugo Dorantes / MERIDIANO

Tepic.- Más de seis mil gestorías se han realizado en lo que va del año, con muy buenos resultados, informó el coordinador de Comités de Acción Ciudadana del Ayuntamiento de Tepic, Héctor Javier Aguilar Terríquez, quien destacó que las acciones que han realizado los comités de Tepic su labor ha ido mas allá de la simple gestoría.

El responsable de esta área destacó que se logró constituir 271 comités que operan regularmente tanto en la zona urbana como rural, y en este tenor precisó que las demandas principales de la población redundan en agua potable, pavimentación de areas en calles y avenidas.

Cabe mencionar que a lo largo de este año la labor de los Comités de Acción Ciudadana de la ciudad de Tepic han ido mas allá de la simple gestoría ya que se han inmiscuido en la problemática social a la que se enfrentan habitantes de muchas colonias sobre algunos otros detalles que afectan a los habitantes por lo que dijo que la coordinación ha funcionado como mediador y conciliador.

NAYARIT OPINA

Por RAL / Especial para MERIDIANO

Ya se esperaba con cierta tristeza el aumento en las tarifas de energía eléctrica dada la situación general de la empresa sem. nacionalizada, puesto que en varios discursos del presidente Vicente Fox Quesada se habló con toda claridad el desastre que estaba constituyendo la administración de una empresa que le faltaban los medios adecuados para ampliarse y cumplir a satisfacción con los compromisos que exigía el pueblo y la industria, urge el mantenimiento para lo cual se precisa de convocar a empresas inversionistas extranjeras a fin de que se unan a la lucha de repararla y acondicionarla para que satisfaga las necesidades de todos los mexicanos que están solicitando mejorar el servicio con sus respectivas ampliaciones en varios estados de la República, o en su defecto se vendrán en escalera una serie de apagones que lesiona los intereses particulares y de los señores industriales que sus producciones requieren de energía continua para no sufrir pérdidas, por lo tanto, lo anunciado por el Ing. Gerardo Siller es una verdad que nos plantean los nuevos programas de inversión oficial que tiene la obligación de refugiarse con las inversiones nacionales y de extranjeros un clásico mantenimiento como tampoco se le ha dado a Pemex otro centro de trabajo y de producción nacional que al paso del tiempo nada más se les ha explotado pero nada de un mantenimiento a conciencia aun cuando el precio del petróleo se encuentra muy barato el barril en los mercados internacionales en los que figuramos en los primeros lugares.

Lo que interesa es que los nuevos empleados que leerán los medidores, sean personas con mucha práctica y ejemplos de honestidad, para evitar los tradicionales abusos que desorientan al usuario que no tiene la capacidad para defenderse en las tristemente célebres lecturas, por lo tanto es importante vigilar esta acción que resulta fundamental en la economía de todos los hogares y de la industria, una necesidad que lleve como aval la decencia de los empleados y evitemos los defensores demagogos que en lugar de resolver el problema con su cooperación la exageran y generan desconfianza para que la inconformidad sea aprovechada en las políticas positivas de los sistemas oficiales que conducen al pueblo por caminos confiables que nos lleven al progreso. El Presidente amigo Fox, ha reiterado que es una necesidad urgente el mantenimiento a como de lugar y a cualquier precio, provocando que los eternos voceros de partidos de oposición a todo, hagan públicas sus reflexiones sobre la soberanía de la nación y que no se permita que se venda dicha industria, frases bien dichas pero mal intencionadas, ya que lo que se busca es la participación de capitales extranjeros y nacionales para no perder y dejar de funcionar una empresa que sigue siendo de todos los mexicanos, sin llegar al extremo de serviles por apoyar un movimiento nacionalista convocado por el Gobierno Federal el que con toda seguridad tendrá una respuesta positiva, pues no dejamos de comprender que faltan muchas presas generadoras de energía eléctrica y además las familias se van multiplicando bajo la imperiosa necesidad de los servicios que genera la electricidad para comodidad y buen empleo en los centros de trabajo que se sienten afectados desde los más chicos hasta las industrias pesadas. Sin conocer a fondo el problema estamos en condiciones de sugerir que las industrias pequeñas sean consideradas en el gasto para seguir calificándola como centro de trabajo y cuya producción da más ocupación a grandes números de personas que no tienen la experiencia como obreros calificados. Es lógico que uno que otro político de los desplazados en estas elecciones en el mes cruel de una fecha cualquiera en el mes de Julio en que el país cambia radicalmente las costumbres y ritos de una dictadura para imponer condiciones que considera más favorables para todas las familias de una nación subdesarrollada que a duras penas está reactivando su economía y será el pueblo que empiece a saborear las mieles de la corrupción para pagar los dineros perdidos en Fobaproa, una inquietud que el pueblo sufrirá y los señores Senadores no se dan por aludidos menos pensar en que la ley investigue a fondo los orígenes de las perdidas que sin tener en cuenta que no intervenimos nos carguen la deuda para retrazar el país con movimientos inexplicables que cubren los mantos de la corrupción : un desfalco oficial de los priistas que ahora pretenden que se paguen las inversiones en las Cajas de inversión sin que el pueblo de México haya dado su aval o por lo menos recibido parte de las utilidades que obtuvieron cuando cobraban los altos intereses, un pago que el pueblo no tiene por que hacerlo pues la responsabilidad personal de los participantes es simplemente problema personal no de generalidades, baquetonadas que siempre el pueblo paga sin ningún derecho pues las autoridades responsables no cumplen con su deber y en lugar de exigir a los bandidos que abusaron de la buena fe o torpeza de los deudores esquilmados, Pero como siempre el que tiene el poder manda, los señores Senadores para darse baños de popularidad han acordado que todos los mexicanos intervengamos en asuntos particulares de finanzas sospechosas que causan problemas entre autoridades desviadas de su función específica en el manejo de las finanzas nacionales.¿ cuando subirán la gasolina y el gas?

eta: 600 mil toneladas de molienda

ició zafra cañera en El Molino

er: la empresa una ucción superior a las 70 oneadas de azúcar

igue Gómez / MERIDIANO

epic A partir el genio El inic su zafra donde la de ingenio ero rebasar oneladas de caña obtener ción de il tonela- azúcar, de lo- esultados peran la zafra más de un más, afir- José Miguel rez Ituro, ge- al de la oductora de azúcar.

Recordó que la zafra pasada que termino en mayo del 2000 molió 503 mil toneladas en donde se logro una producción de azúcar estándar de 61 mil 500 toneladas, en cuanto al producto que se trabajara asegura que esta en buenas condiciones, ya que la caña esta más madura y se obtiene más rendimiento, agregando las lluvias que hay en el valle mejoran un más a la planta.

Aclaro que aunque tuvieron que iniciar esta zafra el pasado 14 de diciembre y que debido a los 25 días de huelga esto no afectara a la caña de azúcar, pero que hubo la necesidad de realizar tres turnos por 15 días, donde los trabajadores están a punto de tener todo en orden para iniciar la temporada.

Eroga Ayuntamiento 6 mdp para compra de vehículos

La empresa Alica Automotriz se adjudicó la licitación
Asegura Justino Avila que fue la que mejor precio ofreció

Por Hugo Dorantes / MERIDIANO

Tepic.- Con un pago total de seis millones de pesos que el ayuntamiento de Tepic a cargo de Justino Avila Arce obtuvo un numeroso grupo de automóviles que servirán para satisfacer las demandas de la población tepicense mediante las diversas actividades de la administración municipal.

Avila Arce refirió que con este pago de contado para esta operación se llevó a cabo la invitación a todas las distribuidoras de automóviles, licitación que finalmente se adjudicó a favor de Alica Automotriz que fue la empresa que ofreció las condiciones mas óptimas para realizar esta importante inversión.

El edil destacó que aunque se solicitaron precios a las ciudades de Guadalajara y Aguascalientes lo que permitió considerar el mejor precio para todas las unidades, las que reiteró que fue Alica Automotríz quien presentó el mejor precio y las mejores condiciones.

Para conformar nuevo municipio

Irracional desintegración de Compostela: Aguirre Chávez

*** Mientras más divididos menos posibilidades de desarrollo alcanzaremos, opinó el presidente municipal**

Por Lourdes Vázquez / MERIDIANO

Tepic.- Para el presidente municipal de Compostela, Juan Aguirre Chávez, es una postura irracional el hecho de crear otro municipio y que sea conformado por los poblados de Zacualpan, Paraíso Escondido, Peñita de Jaltemba y Las Varas, "rechazo tajantemente tal idea de dividir al municipio, sobre todo porque son en estas localidades donde el municipio, el estado y la propia federación han invertido mayores recursos públicos".

Dijo el alcalde que lo que se está haciendo es convocar a la unidad a todo el municipio de Compostela, agregando que "en la medida en que estemos desunidos, fraccionados, menos posibilidades habrá de salir adelante, y creo que a nadie le conviene que haya divisiones, discordia, lo que queremos es la unidad, la concordia, porque eso nos da más fortaleza".

Por otro lado, Aguirre Chávez se refirió a la inconformidad de habitantes de la Peñita de Jaltemba ante la inseguridad de la carretera en el tramo 200 en donde han fallecido dos personas, "efectivamente, hace días bloquearon el tramo 200 de la carretera para exigir que haya mayor seguridad puesto que resulta muy peligrosa para los habitantes de este lugar, en donde han fallecidos dos personas, por ello, solicitaron la intervención del municipio", dijo.

Admitió que en ese tramo de la carretera son muy frecuentes los accidentes, y por tal situación la población está presionando para que se den las condiciones de que todos los que tienen algún nivel de responsabilidad en ésto eviten los accidentes, "el propósito fundamental es hablar con el gobernador para reunir a todas las dependencias involucradas como la SCT, Tránsito, la Policía Federal Preventiva, la Secretaría de Obras del ayuntamiento y ver que acciones deben de emprenderse para dar respuesta a este preocupación y demanda de los lugareños", señaló.

MANTIENEN EN COMPOSTELA una postura irracional, Zacualpan, Paraíso Escondido, Peñita de Jaltemba y Las Varas, deben seguir siendo un mismo municipio, exclamó enfático el presidente municipal, Juan Aguirre Chávez. (Foto: Mike Rosales/MERIDIANO).

Sostuvo el presidente municipal

No cederé a complot en mi contra, cumpliré a Tuxpan

EJERCIDOS AL 100% LOS RECURSOS asignados en el presupuesto del 2000, sostuvo el presidente municipal de Tuxpan, Eduardo Valenzuela Alba. (Foto: Miguel Gómez/MERIDIANO).

*** Estoy trabajando con hechos y no con palabras, señaló enfático**
*** Lograré las metas trazadas al inicio de mi gobierno, afirmó**
*** Que se vaya la gente que no quiere trabajar conmigo, "mucho ayuda el que no estorba", dijo**

Por Argimiro León / MERIDIANO

Tepic.- En el municipio de Tuxpan los recursos asignados se han ejercido al 100 por ciento a la fecha y sólo en los convenios con el gobierno estatal se llevaba un 65 por ciento al 30 de noviembre, pero "esperamos que para el 31 de diciembre se llegue al 100 por ciento", así lo dio a conocer Eduardo Valenzuela Alba.

Durante una reunión donde informó parte de las acciones realizadas en su municipio, dijo que del Ramo XXXIII, Fondo III, se ejercieron 4 millones 322 mil 927 pesos en obras de red eléctrica, empedrados, drenajes pluviales, alcantarillado sanitario y revestimiento de calles en diversos ejidos y en la cabecera municipal, así como la remodelación de la plaza principal.

En el Fondo IV se ejercieron 5 millones 894 mil 754 pesos en pago de deuda pública, adquisición de equipo de comunicación, vehículos y maquinaria pesada. En el Ramo XX la inversión total para Empleo Temporal fue de un millón 328 mil 589 pesos para limpieza y deshierbe de caminos sacacosechas, rehabilitación y desazolve de canales, así como para el revestimiento y balastreo de caminos de acceso a diversos ejidos.

Por tal motivo, dijo, con las obras realizadas al 31 de diciembre "seremos uno de los municipios que cumpla con sus metas trazadas desde el inicio del ejercicio 2000, más allá del 100 por ciento, pero además considero que vamos trabajando con limpieza, transparencia y equidad, lo cual puede ser constatado por la mayoría de los tuxpenses".

Sin embargo, "El Gordo" Valenzuela dijo que no es "monedita de oro" y si hay quienes no están de acuerdo con su forma de trabajar, "los hechos y las obras realizadas dirán si estamos haciendo lo que el pueblo quiere, ya que nos debemos al trabajo y no a la política, porque eso se terminó el 4 de julio de 1999".

Reconoció al mismo tiempo que hay grupos de personas que no le dejan trabajar desde que llegó al cargo, pero con agrado ha notado que el número de inconformes cada día disminuye porque cada que se termina una nueva obra es un punto bueno para su administración "ya que continuaré con los mismos funcionarios porque tengo confianza en ellos, pero si hay quien no esté de acuerdo, prefiero que me deje el puesto y no que sea una piedrita en el zapato".

Al aterrizar proyectos

Erradica Jala altos índices de migración

*** Reactivadas actividades en el municipio y en la zona serrana, informó el alcalde, Roberto Ruvalcaba**

Por Lourdes Vázquez / MERIDIANO

Tepic.- La generación de fuentes de empleo ha sido una de las principales preocupaciones para el municipio de Jala, lo cual se ha impulsado a través de su administración munjcipal al realizar una serie de acciones y gestiones para reactivar las actividades productivas que impidan la amplia migración de pobladores que se ha registrado en los últimos años en esta localidad al sur del estado.

Por ello, su presidente municipal, Roberto Ruvalcaba Partida, aseguró que durante este año que finalizará se aterrizaron proyectos productivos que se convirtieron en alternativas de trabajo para la población de Jala.

Abundó que "frenar la amplia migración que registra el municipio es preocupación de todos, trabajamos para mejorar los servicios públicos, para eficientarlos, aún cuando tenemos problemas en la distribución y suministro de agua potable, nos abocamos a la creación de empleos puesto que el municipio cada día se acentuaba la desintegración familiar puesto que no había medios de sustento para ellas dentro del municipio y con lo que creamos -que por supuesto no ha sido suficiente- se ha empleado a muchas personas", dijo.

En lo que respecta a zona serr de este muni- cipio, el munícipe explicó que "para la sierra hemos implementando otro tipo de actividades, tenemos trabajando una pequeña fábrica de ropa de invierno que nos está generando arriba de 40 empleos, tenemos en todo y cada una de las localidades de la Meseta de Huanacatlán, talleres de sastrería que indudablemente el mercado se ha aumentado y no tenemos la suficiente mano de obra para poder surtir a los mercados que llegan, básicamente de Puerto Vallarta, pero todo marcha bien y esperamos una mayor demanda y ampliación de los talleres para que aumente el número de empleos", aseveró el edil.

ALCANZA EL MUNICIPIO DE JALA fuente generación de empleo

REFLEXIONES

Profesionales de la con... humana, concluyen: la ... supera la inteligencia del ...

Por Guillermo Flores Mendoza/Especial par...

Por fin, se concretó una promesa más de ... conducto del Señor Gobernador, al informa ... Congreso del Estado, la formación legal del ... Mujer". Punto que me permite referir los est... realizado Biólogos así como Psicólogos al ma... mujer supera en inteligencia al hombre. Con la ... de dicho instituto, se abre un capítulo espec... política de nuestro estado, gracias a la volunt... ción que ha caracterizado al sector femenil. D... años, la mujer ha sido sujeta a discrimina... marginación y mil fenómenos más; ellas no s... manifestar que la sociedad actual fue y ha sid... para el varón, y de alguna forma tienen razón... día observamos como muchas de estar mujere... rías han consolidado puestos que años atrás s... nables. Según algunos compañeros, estudiosos ... ta humana y de lo relacionado con las ciencia... refieren, mira doctor, la inteligencia de una mu... llas más rápido, tal ventaja la pierde rápidam... influya razón genética. Pero quedan algunas ... por resolver. Lo que no podemos dudar es ver... ellas la gran capacidad por ocupar ciertos car... los políticos, son más honestas, abiertas, cu... prometido y luchan por convicción por sus ide... como me lo diría un gran amigo el cual no est... mira doctor, sin llegar a lo pasional ellas ... confunden el sentimiento racional con el pasion... nes intelectuales; ese es su punto de vista, ... comparto. Sin embargo, en un reciente Simpo... en la ciudad de México, sobre este debatido ... llegado a ciertas conclusiones en las que pare... es superior, biológicamente al varón, al llamar... animales. Y es que, después de haber abolid... medida al menos, el prejuicio de un sexo fuerte y ... en varios estratos profesionales, la medicina y la ... como la psicología, tratan de mostrar que las m... únicamente superiores al varón en lo físico, sin... lo mental e incluso son superiores en su inteli... pequeños más inteligentes. Todo un equipo de ... psicólogos, han mostrado en el simposio su ... y el fruto de sus estudios sobre el grado de inteli... sexos desde su estado embrionario y después ... miento. Las bebés tienen reacciones diferentes ... caricias, al frío, al calor que los bebés. Cuando ... presentan figuras geométricas se hacen tales figu... dedos de las manos, frente a ella, se les q... mientras que el bebé varón difícilmente las ... la edad de 12 semanas, esto manifiesta una evol... facultades de la bebé, en un grado superior a ... varón respecto al mundo que los rodea. El ar... que es el origen de la palabra y de todo el saber, ... mucho más rápido y con mayor espontaneidad ... así como el sentido del humor. Los mismos pa... niño, suelen mostrar diferencias. Ella imita a la ... movimientos que le plantea la progenitora mi... niño no acierta a coordinar sus movimientos por ... imitación. Que le parece si valoramos la agresiv... lina, cuando hablamos de dotes femeninas. Pero esto ... dura mucho. Teóricamente podría prolongarse ... la vida, pero a cambio de ello, decrece y es sobre ... el varón. Los cargos públicos, los puestos en los ... sacerdotales de jerarquía y la primera fi... intelectualidad, deberían ser por naturaleza pa... mujeres, pero en la práctica no es así. Esto se d... a razones que nada tiene que ver con el origen ge... que llegan del medio ambiente, es decir de los pa... maestros que les dan preferencia a los niños en los ... los estudios en las preocupaciones más serias, pe... más intelectuales. Y como los niños se hacen pe... te, audaces, atrevidos y agresivos, tales aptitudes ... influenciar el desarrollo mental de las niñas. Es ... que muchas mujeres que han destacado en la his... nuestro país sino en el mundo como es la señora ... PREMIER de Inglaterra, llegó a manifestar que ... le había costado trabajo en la vida fue sobrepo... constantes agresiones vedadas debidas a la ... compañeros masculinos. Pero si usted quiere pon... poco más, las niñas habían más pronto que los ni... que resulta concluyente es que las niñas comien... antes que los niños, lo que no es necesariamente ... de inteligencia, sino la consecuencia simple de ha... las madres habían más delante de ellas que de ... Posteriormente, si el vocabulario se enriquece o se ... se debe a razones puramente profesionales, y ... Porque algunas no paran de hablar durante todo ... verdad, parecen...las mujeres como se les conoce ... resistentes al dolor, y esto fundamentalmente ... cotidiana al acudir en su servicio todo a través ... mujeres. Según los psicólogos ellas son el sexo ... fuerte, si se atiende a su modo de vivir, ellas ... inteligentes que cuidan hasta su línea física ... más longevas. Así pues, aunque a muchos no ... tenga otro punto de vista muy respetable, es ... aspecto que consideremos a la mujer, es ... biológicamente, el varón grande, audaz y agresivo ... hasta represivo y sexualmente en la línea de ... sexualidad y hasta su familia. Si que todos estos ... tienen porque ser una regla o una medida, son ... estudios de científicos que han dedicado gran ... vida al análisis del comportamiento humano.

...rigencia del PRD

...y rehén de ...njo: Jiménez ...zuela

...ró independiente ...ses personales o de

...esentan una ...as divisiones para que me ... a renunciar, aclaró

...Vázquez /MERIDIANO

"Llegué al partido convenba a ser un gran reto, mismo se torna más difícil, pero que fortalece más el espíritu cuando se está convencido de que lo que se está haciendo es de una manera limpia, en donde no van los intereses personales o de grupo por delante; no soy rehén de Naranjo, de nada y de nadie".

...ENTE ...L DEL PRD, ...enia ...nzuela, ...rehén de ...o: Mike ...O).

Así lo aseveró la presidenta del Comité Ejecutivo Estatal (CEE) del Partido de la Revolución Democrática (PRD), María Eugenia Jiménez Valenzuela, tras señalar que a pesar de que existen divisiones por las diversas corriente internas a su partido no representan una presión para ella que la obliguen a renunciar a la dirigencia estatal.

...z Valenzuela dijo que la in...ció o señalamientos de sus com...pecedistas en torno a que como ...te tatal del sol azteca no está ...da por el Consejo estatal para ...establecer una alianza electo...mar algunas opiniones trascen...es, está fuera de todo, quienes ...de que es imposible una alianza P... que en ningún momento la ... como un hecho, no saben que el ...ongreso Nacional de nuestro ...ando se determina si se darán o ...jué circunstancias", aclaró.

...demás, la líder de PRD comentó ...on los tiempos, todavía, y que ...s de alianza deberán de estaarante el próximo congreso ...ue sostendrá su partido, "lo ... está adentro de nuestros do...orque no era los tiempos en el ...greso que realizó nuestro par...blar de las alianzas y así fuera ...trán que modificar de acuerdo ...stancias actuales", indicó.

Sostuvo Camberos Pérez

Alcanzará PAN triunfo sin alianzas en el 2002

*** Tenemos con qué ganar, pero no descartamos posibles alianzas, sentenció ante negativa de partidos**

*** Elevado incremento del padrón panista en lo que va de gobierno**

Por Argimiro León / MERIDIANO

Tepic.- Para el PAN es difícil predecir si hará alianza con otro partido u organización política en las elecciones del 2002 o del 2005, sin embargo contamos con personas de reconocido prestigio tanto miembros como adherentes para afirmar que tendremos candidatos de altura para contender con quien sea.

Así lo dio a conocer el delegado municipal de Acción Nacional en Tepic, Ramón Camberos Pérez, añadiendo que durante el 2000 han sido muchos nayaritas que se han afiliado a las filas panistas y que son de gran valía "pero además también existe en nuestros documentos básicos la posibilidad de ofrecer candidaturas externas a la Sociedad Civil en caso necesario".

Reconoció que para el 2002 su Partido espera obtener el triunfo en varios municipios, pero no descarta que también el algunos distritos locales electorales puedan alcanzar la victoria para incrementar el número de legisladores en el próximo trienio.

Sin embargo, admitió que cualquier persona que busque una candidatura en el PAN, tendrá forzosamente que contender en un proceso interno democrático, "donde solamente los panistas y nadie más podrá dar su voto a quien consideren la persona más idónea para una candidatura a puesto de elección popular".

Camberos Pérez señaló que de los nuevos miembros que se han afiliado a su Partido, en su mayoría son personas que no militaban en ningún instituto político, pero no descartó que haya algunas más que provienen de otras organizaciones políticas que se están dando cuenta de la trayectoria panista en la entidad y tiene confianza en la superación y engrandecimiento de lo que se espera sea en el futuro "un gran Partido en el país por el triunfo indiscutible del presidente de los mexicanos, Vicente Fox Quesada", concluyó.

En incógnita el apoyo federal para pescadores

*** Desesperados ante el notable decremento que sufrió Nayarit en producción camaronícola**

Por Lourdes Vázquez / MERIDIANO

Tepic.- A los pescadores nayaritas les interesa que el nuevo gobierno federal más que regular su sector a otra dependencia, se le ofrezca el impulso y apoyo necesario para el desarrollo de rubro en el estado, sobre todo actualmente que esta actividad sufrió un notable decremento en su producción camaronícola, por lo que espera que se hagan los estudios correspondientes para conocer los factores que ocasionaron tal situación, y poder emprender acciones que eleven la productividad de dicho sector, así lo señaló el dirigente de las Cooperativas Pesqueras de la zona norte de la entidad, Cecilio Rendón Mora.

PREOCUPADO EL SECTOR PESQUERO *del estado ante el indefinido apoyo del gobierno federal. (Foto: Mike Rosales/MERIDIANO).*

Cabe mencionar en este tenor que los pescadores de todo el estado desconocen qué beneficios les traerá el que el nuevo gobierno federal haya decidido regular a ese sector a través de la Secretaría de la Agricultura y Ganadería y Desarrollo Rural, agregándolo Alimentación y Pesca.

Ante tal disposición federal, Rendón Mora calificó este cambio como modalidades de sexenio, al externar que "ya estamos acostumbrándonos a que en cada sexenio nos estén cambiando la pichada, no es remoto que para el próximo sexenio que viene, la pesca vaya depender de Turismo, pero en fin nosotros tendremos que acondicionar nuestra actividad a la institución ,que de acuerdo con las decisiones federales se emitan", consideró.

El entrevistado manifestó que la actividad pesquera está perfectamente regulada por la Ley Federal para el Fomento de la Pesca, y por ende, las sanciones se aplican de acuerdo con la Ley General de Equilibro Ecológico que ejerce la propia Procuraduría Federal de Protección al Ambiente (PROFEPA), "por lo cual, tanto la dependencia que regule nuestro sector como nosotros como pescadores debemos ajustarnos al término de la ley de pesca y de equilibro ecológico", asentó.

EL GRILLO EN PANTUFLAS

EL TESORO DE TINO

Por Mario Coz /Especial para MERIDIANO

Ayer, día de los Santos Inocentes, trascendió la broma de que Tino, en realidad, más que arreglar el centro de la ciudad, anda buscando tesoros del Tigre de Alica y de ahí su escarbadera.

Que los empeños del alcalde habían tenido su recompensa y hallose tremendo arcón de monedas de oro y hasta la espada que Napoleón Tercero le envió a Lozada, vía Maximiliano de Austria.

Se supo, ya en guasa desbordada, que el fabuloso tesoro fue encontrado por un maquinista al que se le trabó la pala mecánica, sin saber si era alguna roca o los despojos de un antiguo drenaje. El trabajador, todo lleno de intriga e interrogantes, bajó al fondo de la zanja para inspeccionar de cerca y cuál no sería su sorpresa al ver el baúl repleto de monedas. De inmediato pensó en mandar al diablo la chamba y huir con aquella riqueza, para lo que alistó, al no hallar otra cosa, su propia chamarra, a manera de costal. Con tan mala suerte que, cuando estaba avariciosamente apropiándose a manos llenas del oro, pasó por ahí el metichón Rogelio Plascencia, secretario de Tino. "¿Te hallaste una relación?", preguntó Rogelio al azorado trabajador que de inmediato arrojó todo a tierra e intentó cubrir el dinero con el pie, como los gatos cuando tapan su desecho. "No -le dijo-, es que se me cayó mi chamarra y me bajé a recogerla". "A ver" -contestó Rogelio, como un ladino difícil de engañar, y bajó de un salto a inspeccionar. No tardó en darse cuenta del impresionante tesoro. Al momento también pensó en "rundar" su chamba de secretario y huir con el oro, pero se encontró con la mirada fija y furibunda del trabajador que, en todo caso, quería su parte, si no todo, al fin que él lo había encontrado. Aquí empezó una discutidera por los derechos. Rogelio, hábil como es para argumentar, empezó a decir que toda relación y cosa enterrada pertenece a la nación, y bla, bla. Pero el empleado no se tragaba el cuento: ¡Enterrada! ¡Lo que te voy a enterrar es otra cosa...!"

En eso estaban, cuando llegó Tino, buscando a Rogelio. En realidad andaban inspeccionando las obras. No se necesitó de gran inteligencia para darse cuenta de que ahí algo sucedía. Bajó de inmediato a la zanja sólo para darse cuenta del hallazgo. Práctico como es, Tino dio órdenes de seguir buscando, pues de seguro lo que ahí estaba enterrado era toda una carga de oro, no sólo una caja. Habida cuenta que Lozada transportaba cargamentos de doblones de oro en remudas. Quizá hasta las mulas estaban ahí sepultadas.

Por lo pronto, y haciendo uso de su autoridad, les ordenó a sus subordinados que lo acompañaran con el arcón a su casa, donde él mismo custodiaría aquellas reliquias. Por supuesto, les pidió máxima discreción, en tanto no se supiera qué tan grande era el hallazgo.

A regañadientes, Rogelio y el trabajador obedecieron, con la esperanza de que más tarde el alcalde se "mochara".

En el lugar del encuentro, poco después, hubo una actividad desenfrenada. Varias cuadrillas recibieron órdenes de ampliar las excavaciones, como si se fuera a meter doble drenaje. Los comerciantes y los moradores se extrañaban de tanto movimiento. Pero cuando preguntaban tratando de aclarar sus dudas recibían por toda respuesta que las reparaciones ahí iban a ser a fondo, no importa que llegaran a las entrañas de la tierra o que toparan con petróleo o huesos de dinosaurio.

Las esperanzas de Tino tuvieron su recompensa, pronto se dio con otra caja de madera de pino ya muy estropeada, que contenía algunas cosas, a saber: unas pistolas muy usadas, con las cachas grabadas con el nombre de su propietario, Lozada. Unas enaguas, de alguna mujer del Tigre. Unas botas, antecesoras de Fox, y unos vales para cambiar por dinero en la caja de raya de Barrón. Esto entre muchas otras baratijas.

Al conocer, Tino, el contenido de esta otra caja, les propuso al trabajador que halló el primer tesoro, y a Rogelio, que se quedaran con el segundo hallazgo, y que él se quedaría con el otro arcón. Pero chitón, de esto no se debería decir nada, mucho menos al cabildo, que nomás está buscando cualquier pretexto para moler. Que aceptaran el trato y en cuanto hubiera más hallazgos harían nueva repartición.

Es claro, añaden los bromistas, que esta versión fue, a todas vistas, la que propaló el trabajador, inconforme porque le habían dizque quitado su tesoro. Porque si usted va y le pregunta a Tino lo único que le responderá es: "No mames, Cortés, ¿cuál tesoro?". Y si quiere indagar algo con Rogelio, el muy pillín soltará la carcajada, como siempre, y haciendo alarde de cinismo dirá que tiene todas las cajotas en su casa. Que entre él y Tino se las repartieron.

Todo esto, como se dará cuenta, son las consecuencias del día de los Santos Inocentes, fecha en que nó se perdona a nadie. Las bromas alcanzan sobre todo a los alcaldes. ¡Móchate con el tesoro!, le gritan a Tino los afectados por las excavaciones. La amistad es un tesoro, responde él.

...bera

...ay compradores de maíz en el sur del Estado: SSP

...os esperan que los coyotes bajen el precio con el que abrió ...ra Productores piden tecnología de alto rendimiento y ...tur de la superficie para el PROCAMPO

...gia León / ...MAO,

...aría del ... a que ...stá com... en la re...0 pesos la ...productoue hagan ...l Avión. ...DICON/ ...ros com...a que en ...ia habían ...mpromiso ...oda la co... entidad. ...a reunión ...dades fe...tatales y ... con pro...

ductores y compradores en SAMAO, el representante de ALPE/RA informó que lleva compradas más de 7 mil toneladas y está dispuesto a comprar otras 3 mil, mismas que pueden ser almacenadas en las bodegas ejidales de San José de Mojarras, debido a que las de Zapotanito están repletas. Tomás Ibarra Covarrubias, productor de maíz de Bukingham hizo énfasis en que si Alpera compra las 10 mil toneladas que normalmente adquiere cada año, quedarán en bodega todavía entre 5 y 10 mil toneladas más, que habrán de cosecharse en la actual cosecha. Ante dirigentes de organizaciones de producción y funcionarios, el alcalde Sergio Sandoval Paredes, mencionó que apoyará a los maiceros de Samao realizando gestiones para solicitar un módulo de Hacienda, con la finalidad de que asistan al municipio para registrar a los productores agrícolas, porque sólo así podrán tramitar el apoyo gubernamental que como subsidio a la producción de maíz se les otorgará en breve.

Admitió que en lo posible, les apoyará también buscando alternativas para la comercialización del grano ya que "si es difícil sembrar, cosechar y cultivar, lo es más la comercialización debido a que no hay un precio de referencia y los compradores están esperando que entren los coyotes para abaratarlo, pero con el apoyo de Alpera ya tenemos un buen precio de inicio", enfatizó.

Por su inoperancia

Legisladores demandarán la desaparición de la CNSM

*** Presentarán el acuerdo ante el pleno de la Cámara**
*** "El incremento no representa ningún avance en la materia de ayudar al trabajador**

Agencias

México, DF.- Tras el incremento de 6.99 por ciento establecido para los salarios mínimos a partir del 1 de enero del 2001, diputados de diversas fracciones parlamentarias presentaron ante el pleno de la Cámara de Diputados un punto de acuerdo para que desaparezca la Comisión Nacional de Salarios Mínimos (CNSM) por su incumplimiento de alcanzar un salario digno para los trabajadores de México.

En voz de la diputada priista Hilda Anderson, los diputados del PRI, PAN, PRD, PT y Partido Verde Ecologista de México (PVEM) expusieron que buscarán en su momento la desaparición de la Comisión y buscarán los mecanismos para encontrar la manera de que el salario que se fije sea como mínimo el que establece la Constitución. La diputada Anderson estableció que ya no es posible que el salario de los trabajadores siga cayendo de manera tan estrepitosa, ya que en los últimos quince años el salario mínimo ha sufrido un deterioro del 70 por ciento, los salarios contractuales del 79 por ciento y los de la industria manufacturera de 34 por ciento.

"El incremento fijado por la mayoría de los integrantes de la CNSM no representa ningún avance en la materia de ayudar al trabajador, por lo que se sigue deteriorando el derecho constitucional a una remuneración suficiente", destacó.

Por ello, los 16 diputados de las diferentes fuerzas políticas representadas en la Cámara baja, manifestaron su inconformidad con la CNSM y llamaron a las organizaciones obreras del país para que se rescate a los trabajadores asalariados.

"Nos solidarizamos con todas las organizaciones obreras del país en su lucha por alcanzar un salario digno, justo y suficiente que les permita a través de sus negociaciones contractuales un incremento adecuado para la satisfacción plena de su necesidad de subsistencia", puntualizó la diputada Anderson.

Posteriormente, también desde tribuna, el diputado priista Carlos Aceves del Olmo, coordinador de la diputación obrera, dijo que con el aumento del salario apenas alcanza para comprar un boleto y medio del metro o para menos de un kilo de tortillas.

El diputado priista chiapaneco Jorge Sandoval manifestó que el aumento debe ser del 12 por ciento, lo que no implicaría una alza inmoderada de costos, sino una elevación inferior a la productividad media de la economía.

Por último, desde la máxima tribuna del país, el también diputado priista Gustavo Lugo expuso que en estados como Chiapas, Hidalgo, Nayarit, Oaxaca y Yucatán -en donde se concentra la mayor pobreza-no es posible pensar que un albañil oficial podrá satisfacer sus necesidades mínimas de subsistencia con un salario diario de menos de 50 pesos, que corresponde al área geográfica "C".

"El pueblo vive de realidades, no de bendiciones como lo piensa el secretario del Trabajo, por lo que bajo ninguna circunstancia las fracciones que avalan este punto de acuerdo aceptan la decisión del incremento al salario mínimo que estableció la CNSM", concluyó. 28/12/00

Créditos para la pequeña empresa

Anuncia Derbez programa macroeconó

*** Urgente participación, en el mediano y largo plazo, de la banca comercial**
*** No será con recursos públicos ni de la banca de desarrollo que podramos impulsar a todas las empresas mexicanas**

Agencias

México.- Las secretarías de Economía y Agricultura instrumentarán un programa que buscará consolidar el equilibrio macroeconómico, con la participación, en el mediano y largo plazo, de la banca comercial en el otorgamiento de créditos a la pequeña y mediana empresa.

Así lo dio a conocer el secretario de Economía, Luis Ernesto Derbez, quien señaló que ambas dependencias estudian la posibilidad del otorgamiento de créditos en conjunto con Bancomext, Nafin y Banrural, con esquemas claros para las empresas de menor tamaño.

En el marco de la Tercera Reunión Ordinaria de la Comisión de Comercio y Fomento Industrial, apuntó que lo anterior representa una resectorización funcional importante y permite considerar el término de un año "para ver si efectivamente es necesario o no el hacer la resectorización completa".

La resectorización, explicó, tiene dos conceptos fundamentales: uno en el sentido tradicional como se ha planteado y ejemplificó que en el caso de Nacional Financiera y Bancomext pueden ser resectorizados colocándolos en la Secretaría de Economía para que sea un instrumento específico de ésta y en el caso de Banrural y Ficorca pasen a la secretaría de Agricultura.

La otra forma de resectorizar es la que ya se lleva a cabo en este momento, en donde respetando el concepto hacendario en torno a la visión y supervisión de la Secretaría de Hacienda, lleve a una situación en la que se definan programas específicos en cada una de las instituciones, anotó.

De esta manera, dijo, se fijarían las metas de cuantas empresas se respaldarían, de que manera y magnitud, así como con qué créditos.

"Esos serían los créditos para la pequeña y mediana empresas. No para las microempresas", y dijo que en ese contexto se trabaja ya con Bancomext, Nafin y Banrural, a fin de plantear los esquemas con objetivos concretos.

En este escenario, Luis Ernesto señaló que, sin embargo, el planteamiento de mediano y largo plazo en nuestro país exige que sea la banca comercial al final de cuentas la que verdaderamente otorgue el crédito a la pequeña y mediana empresa. Es decir, expuso, una estructura en la cual se mantenga el equilibrio macro, pero al mismo tiempo se creen condiciones que obligan a que los recursos utilizados a través del presupuesto de la Secretaría de Economía, junto con un programa en Nafin y Bancomext, nos creen un universo y una serie de estímulos que permitan que la ban
partici
garanti
El
sostuvo
existen
centaje
lo que
tar, de
se pued
que se
es que
mercial
particip
el finan
pequeña
empresa
será a
cursos p
la banca
que pod
sar a más
sas mex
Esto
planteó,
conjunto
de la ba
rrollo
comercial
sos del
que se

"Los hechos que asombraron al mundo"

Una vista de las notas internacionales del año 2

ENERO

2 Juan Pablo II inaugura en la Plaza de San Pedro el Jubileo ofrecido a los niños.

11 Anuncia el secretario británico del Interior, Jack Straw, que debido al estado de salud del ex dictador Augusto Pinochet está incapacitado para aguantar los rigores de un eventual juicio penal en España.

14 En La Habana se registra una manifestación de 100 mil mujeres cubanas que piden que los parientes del niño Elián González quien se encuentra en Miami, Estados Unidos regrese con su padre. Asimismo, se cumple el plazo dado por el Servicio de Inmigración y Naturalización de EU para que el balserito sea devuelto a su progenitor.

16 Ricardo Lagos, candidato oficialista, gana la Presidencia de Chile con 51.32% de los votos, en la segunda ronda electoral. Lagos se convierte en el segundo presidente socialista en Chile en tres décadas.

FEBRERO

24 Juan Pablo II visita por primera vez Egipto. Hace un llamado al diálogo entre las religiones, condena toda forma de fanatismo religioso.

25 La absolución de cuatro policías blancos que dieron muerte a Amadu Diallo, un inmigrante africano, de 41 disparos el 4 de febrero de 1999, despierta tensiones en NY.

MARZO

2 El ex presidente Augusto Pinochet regresa como un ciudadano libre a Chile después de 503 días de detención en Londres, acusado por el juez español Baltasar Garzón de genocidio y torturas.

12 El Partido Popular (PP) de José María Aznar obtiene un contundente triunfo en las elecciones en España, al lograr la mayoría absoluta en el Congreso con 183 escaños. El PP obtuvo 44.54% de los votos. Joaquín Almunia, dirigente y candidato del PSOE, reconoció el triunfo de Aznar y renuncia a su cargo.

21 Es urgente la paz en Israel, señala Juan Pablo II, y también en todo Oriente Medio, dice al llegar a Tel Aviv. Insta a un mayor acercamiento entre judíos, cristianos y musulmanes.

26 Vladimir Putin es electo presidente de Rusia por cuatro años, tras obtener más de 52% de los votos en las elecciones del domingo, anuncia Dimitri Orechkin, experto jefe de la comisión electoral.

ABRIL

10 Se informa que Alberto Fujimori, Presidente de Perú, está p
más de 50% de los votos
Toledo, candidato opositor, d
la votación.

22 En medio de protesta
exiliados cubanos en Miami,
entra a la casa de Lázaro Gon
abuelo de Elián y saca al pequ
posteriormente se reúne con
en la base Andrew.

MAYO

13 Revela Juan Pablo II
secreto de la Virgen de Fátima
gal. El pontífice dijo que se
atentado que sufrió el 13 de
1981, en el que resulta gravem
nido.

15 El gobierno de Israel
por una mayoría de 15 mie
favor y seis en contra el trasp
Autoridad Nacional Palestina
tres aldeas aledañas a Jeru
primer ministro de Israel, Ehu
declara que esto reforzará el
de paz, seguridad y la soberan
en Jerusalén.

JUNIO

3 El presidente de Perú,
Fujimori, asegura tener la co
tranquila, haber ganado limpi
su oponente Alejandro Toledo
preparado para asumir su terc
dato el 28 de julio con el obj
democratizar el país.

4 Proclaman oficialmente
de Alberto Fujimori en la segun
electoral, celebrada el pasad
mayo.

8 Los presidentes de Co
Norte y Corea del Sur, Kim Jong
Dae Jung, firman histórico ac
a fin de reunificar la península
las tensiones en la zona y fac
acercamiento de las familias
desde 1945, cuando el penín
pón, Corea es dividida en el p
38 en dos zonas de ocupació
soviética (norte) y otra estado
se (sur).

10 Fallece el presidente d
Hafez al Assad el León de Dam
los 69 años de edad. Fue un lu
constante por el honor de los ár
recuperación de sus derechos,
que se teme por el proceso de
Medio Oriente.

28 Elián González regresa a
como un héroe, tras permanec
meses en Estados Unidos. Dur
220 días que estuvo en territo
americano fue objeto de una
legal entre familiares de Miami
padre Juan Miguel González y el
no cubano.

ASI CUIDAMOS EL DINERO DEL PUEBLO

GOBIERNO DEL ESTADO DE NAYARIT
SECRETARIA DE FINANZAS
COMITÉ DE ADQUISICIONES
LICITACIÓN PUBLICA

En observancia a la Constitución política de los Estados Unidos Mexicanos en su artículo 134, y de conformidad con la Ley de Adquisiciones, Arrendamientos, Enajenaciones, Servicios y Almacenes de la administración Pública del Estado de Nayarit, a través de la Secretaría de Finanzas y por conducto del Comité de Adquisiciones, convoca a los interesados en participar en la licitación pública, de Adquisición de VEHICULOS

No. de Licitación	Costo de las bases	Fecha Limite para Adquirir bases	Junta de aclaraciones	Apertura de ofertas técnicas	Apertura de ofertas económicas
L.P.S.F.D.G.A. 060/2000	$1,200.00	3 de enero de 2001	4 de enero de 2001 12:00 Hrs.	8 de enero de 2001 12:00 Hrs.	10 de enero de 2001 12:00 Hrs.
Partida	**Descripción**			**Cantidad**	**Unidad de medida**
1	AUTOMÓVIL COMPACTO MODELO 2001, 4 PUERTAS, AUTOMÁTICO, DIRECCIÓN HIDRÁULICA, MOTOR DE 4 CILINDROS DE 1.6 LITROS 105 H.P.			10	Unidad

1. Las bases de la licitación se encuentran disponibles para consulta y venta en la Dirección de Abastecimiento y Adquisiciones, sito en Palacio de Gobierno, Av. México y Abasolo, Col. Centro, Código Postal 63000, Tepic, Nayarit, Tel. (3) 2-12-24-89 Ext. 189,188, 155 y Fax Ext. 246 y 157, con el siguiente horario: de 9:00 a 13:30 horas.
2. La forma de pago es, en efectivo o cheque pagaderos en la Recaudación de Rentas ubicada en el edificio de Palacio de Gobierno, o depósito a la cuenta No. 04 015173529 de BITAL; a favor de la Secretaría de Finanzas del Gobierno del Estado de Nayarit.
3. La junta de aclaraciones se llevarán a cabo en la Sala de Juntas de la Dirección General de Administración, localizada en la planta alta del Palacio de Gobierno en Tepic, Nayarit.
4. La apertura de Propuestas Técnicas y Propuestas Económicas se llevarán a cabo de acuerdo a lo estipulado en las bases.
5. La fecha estimada de fallo es el día 11 de enero de 2001 a las 12:00 hrs. y se llevará a cabo en la Sala de Juntas de la Dirección General de Administración.
6. El idioma en que deberán presentarse las proposiciones será: español.
7. La moneda en que deberán cotizarse las proposiciones será: pesos mexicanos.
8. Las condiciones de pago serán de acuerdo a lo estipulado en bases.

Tepic, Nayarit, a 29 de diciembre de 2000.

ATENTAMENTE
COMITÉ DE ADQUISICIONES

Gobierno del Cambio 1999-2005

CUALQUIER ACLARACION O CONSULTA, FAVOR DE COMUNICARSE AL COMITÉ DE ADQUISICIONES A LOS

Casa Gallo
Plaza San Rafael

Bodas de Oro

Sandoval Rodarte

Por Mónica Treviño
MERIDIANO

Igual como lo hicieran por primera vez hace cincuenta años en la iglesia de Bellavista, un día 21 de diciembre, los señores Ismael Sandoval Macías y Ofelia Rodarte de Sandoval se presentaron ante el altar de la iglesia dedicada a Nuestra Señora del Carmen para votos de amor, después de llevar un firme endecido por nueve hijos.

e día y llenos de orgullo por tener unos padres mplo de amor, estuvieron sus hijos, Javier y s les colocaron el lazo, Luis y Laura les nillos, Juan Carlos y Lupita les entrega-, Rocío el ramo y Raquel el libro y rosario; le todos ellos estuvo la grata memoria del querido que se les adelantó en el camino; Como padrinos de matrimonio estuvo pre-ra Rosa Flores viuda de Corona, quien hace os junto con su esposo don Juan Ignacio Co-apadrinaran en su enlace, siendo en esta ocasión por su hijo José María Corona Flores.

Dar gracias a Dios por todas y cada una de las recibidas en su matrimonio y de recibir nuevamente a su amor, la pareja acompañada por sus hijos, y su numerosa familia y amigos se trasladaron al haciendas del Hotel Misión, donde los "Hermanos s deleitó con música de sus tiempos, la cual les recuerdos, además de la música de siempre que todos los presentes.

Don Ismael Sandoval Macías y Ofelia Rodarte de Sandoval, celebraron sus bodas de oro

Juan Carlos, Rocío y Luis Rodarte (der-izq)

Rosa Flores viuda de Corona y José María Corona Flores padrinos de matrimonio

Sus nueras, Zorobabel Delgadillo, Martha Parra y Mayela Arias, llevaron las ofrendas, las acompaña los niños Priscila, Javier, María Fernanda y Carolina Sandoval

Alicia, Lupita, Raquel y Laura Sandoval Rodarte

Jorge Antonio Gil Zamora

Nuevo Licenciado en Contaduría Pública

El nuevo profesionista Jorge Antonio Gil Zamora. (Fotos: Héctor Rafael Torres)

El pasado nueve de diciembre, Jorge Antonio Gil Zamora presentó su examen de titulación de la Licenciatura en Contaduría Pública de la Universidad del Valle de Matatipac (UNIVAM), donde obtuvo excelentes calificaciones. Sus sinodales fueron los Contadores Públicos Ramón Hernández Ramírez y José Saúl Arciniega Nieves, así como la Maestra en Administración de Empresas Blanca Estela Tejada. El examen se llevó a cabo en la sala de juntas de la misma Universidad, donde el profesionista fue acompañado por sus padres Antonio Gil Arias y Evangelina Zamora de Gil, quienes se mostraron orgullosos por el logro profesional de su hijo.

En la foto amigos del titulado y la maestra Cecilia Llanos.

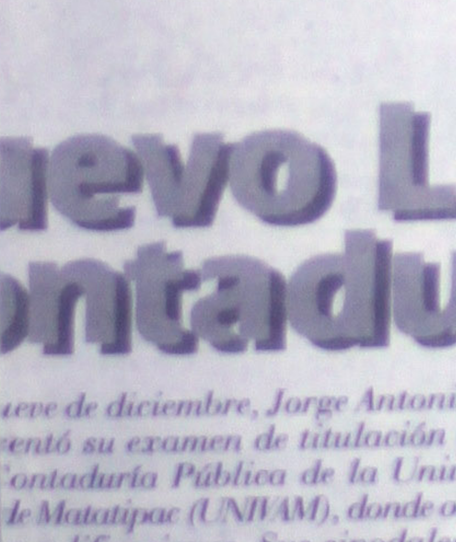

El matrimonio Gil Zamora orgullosos del logro profesional de sus hijo.

El contador Público con su novia Liliana M. Palacios.

Con su asesor de tesis el C.P. José Saúl Arciniega Nieves.

En compañía de sus padres Antonio Gil Arias, Evangelina Zamora de Arias, su tía Teresa Zamora.

ESPECTACULOS

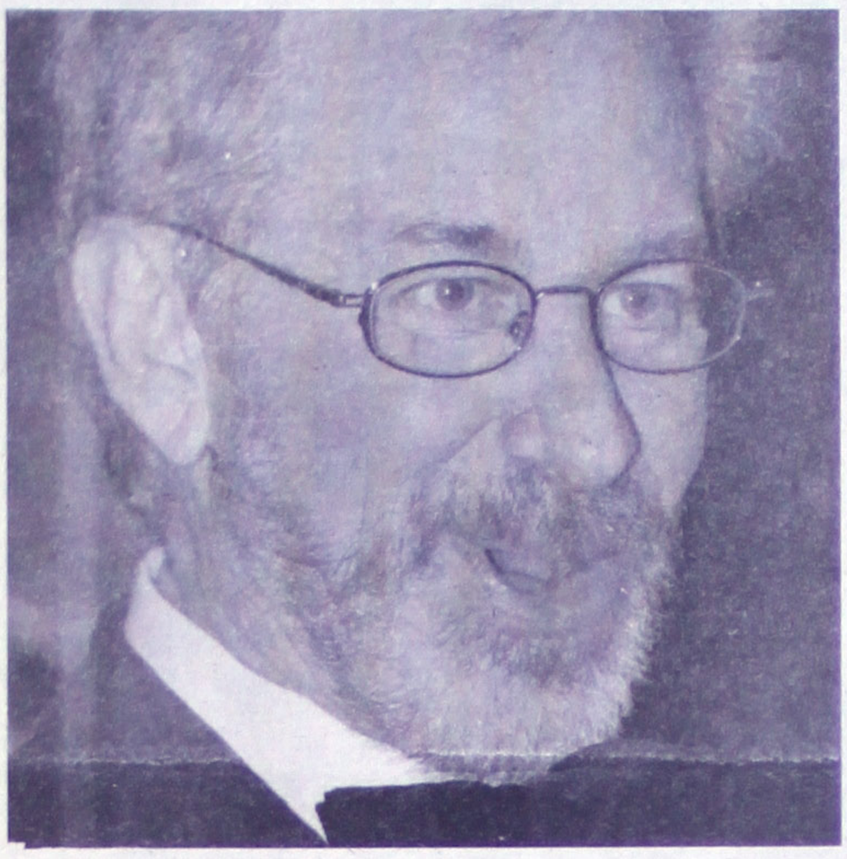

Steven Spielberg será orden caballero en G.Bretaña

LOS ANGELES.- El director de cine estadounidense Steven Spielberg será investido caballero por orden de la reina Isabel de Inglaterra, como reconocimiento a su amplia contribución a la industria cinematográfica británica. Un portavoz del Consulado de Gran Bretaña dijo el jueves en la ciudad estadounidense de Los Angeles que Spielberg sería investido caballero el 29 de enero por el embajador de Gran Bretaña, Sir Christopher Meyer.

Entre las más exitosas películas de Spielberg se incluyen «La lista de Schindler», «Tiburón», «E.T., el Extraterrestre», »Parque Jurásico» y la serie de «Indiana Jones». «Es un título honorario porque ser caballero está reservado sólo para los ciudadanos británicos», dijo el portavoz del famoso director, que ha sido aclamado por igual por la crítica y el público por su raro don de hacer cine de calidad que llega por igual a conocedores y neófitos.

El portavoz, Marvin Levy, indicó que Spielberg «se sentía enormemente honrado y emocionado» por la noticia. «Es un honor extraordinario. El siente un gran cariño y respeto por la industria pueblo británicos. Siempre ha disfrut cada momento que ha pasado en el Re donde quiera que ondee la bandera de ña», agregó Levy. El portavoz explic Spielberg fue seleccionado además pa estrella el año próximo en el Paseo de las Estrellas de Hollywood

SALCHICHONERIA
JAMON De Pavo PRIM kilo de $49.90 a solo... $26.90
SALCHICHONERIA
CHORIZO De Soya CHATA kilo de $30.95 a solo.... $18.50
SALCHICHA De Pavo CHATA kilo de $41.90 a.. $21.90
VINOS
30 % De Descuento EN TODAS LAS SIDRAS
felices ahorros de
TEQUILA BLANCO Orendain litro de $99.90 a solo $87.9(
BRANDY DON PEDR 940 ml de $108.90 a solo $94.9(
BRANDY PRESIDENTI 700 ml de $63.90 a solo $59.9(
JEREZ etiq. Roj Valle Redondo litro de $25.90 a solo $21.9(
RON AÑEJO BACARD 946 ml de $92.90 a solo $83.9(
RON BACARDI LIMON 750 ml de $99.90 a solo $95.9(
WHISKY J & B 750 ml de $248.00 a solo $199.00
WHISKY White Horse 750 ml de $199.00 a solo $159.00
CHORIZO RANCHERO De Cerdo CHATA kilo de $36.90 a.. $22.50
QUESO ASADERO La Pastora kilo de $53.90 a solo $43.90
JAMON T/AMERICANO CHATA kilo de $59.50 a.. $32.90
30 % De Descuento EN TODOS LOS VINOS ESPUMOSOS Y DE MESA
QUESO De Puerco FUD kilo de $40.50 a.. $31.90
YOGHURT Chelsy sab. Surt. Agran. kilo de $19.90 a solo.. $9.90
SALCHICHA Hot Dog FUD kilo de $26.50 $19.90
30 % De Descuento EN TODOS LOS VODKAS
30 % De Descuento EN TODOS LOS NEW MIX
CEBOLLA Amarilla kilo de $5.99 a solo $4.25
SALCHICHONERIA
JAMON Horneado VIVA kilo de $35.90 a.. $29.50
NARANJA Sin semilla kilo de $4.90 a solo.. $1.99
BOLOGNA De Pavo KIR kilo de $26.50 a solo $19.90
SALCHICHA Viena KIR kilo de $23.90 a solo $16.90
JAMON T/AMERICANO KIR kilo de $44.50 a solo $29.50
YOGHURT LEJAIM Sab. Surt. Pz. 950 grs. De $22.90 a $15.90
YOGHURT LEJAIM c/granola Sab. Surt. Pz. 250 grs. De $7.50 a solo $4.99
MANGO TOMY kilo de $26.90 a solo... $19.90
35 % De Descuento EN TODAS LAS CREMAS DE PZ. EUGENIA
40 % De Descuento EN TODOS LOS HELADOS SAB. SURT. DE 1 LITRO NESTLE
40 % De Descuento EN TODAS LAS MANTEQUILLAS DE PZ. EUGENIA
CREMA COMERCIAL Eugenia agranel kilo de $11.35 a solo..... $7.50
QUESO MANCHEGO Eugenia 1/400 grs. De $39.90 a $23.90
40 % De Descuento EN TODA LA PAQUETERIA DE QUESOS NESTLE
QUESO CHIHUAHUA Don Lucas kilo de $59.9 a solo $44.90
CARNES
CHULETA DE PALETA De puerco kilo de $28.90 a solo $22.90
ASADO DE PALETA Cifrueno kilo de $30.90
POLLO EMPANIZADO kilo de $21.90 a solo $19.90
ASADO DE PALETA Cifrueno familiar kilo de $31.90 a $30.90
BISTECK DE PALETA Cifrueno kilo de $32.50 a solo $30.90
FATA DE RES kilo de $13.90 a solo $11.90
DIEZMILLO SIN HUESO Familiar kilo de $41.90 a solo $37.90
DIEZMILLO DE RES Sin hueso kilo de $42.90 a solo $37.90
BISTECK DE PALETA De Res kilo de $44.90 a solo $36.90
DIEZMILLO C/HUESO Familiar kilo de $33.90 a $28.90
PULPA NEGRA DE RES Clasificada kilo de $49.90 a solo $42.90
PANCITA DE RES kilo de $15.90 a solo $14.50
PIERNIL de pollo corte amer. Cifrueno kilo de $13.90 a solo $11.45
PIERNA DE POLLO Pregal kilo de $16.90 a solo $14.50
BOTANA CARNES FRIAS Kilo de $34.90 a solo... $19.90
JAMON HORNEADO VIVA kilo de $35.90 a solo... $29.50
PASTEL PIMIENTO KIR kilo de $22.90 a solo... $16.90
JAMON DE PAVO PREMIUM ZWAN kilo de $76.50 a solo... $63.90
SALCHICHA DE PAVO Premium Zwan kilo de $44.50 a solo... $25.90
MANTEQUILLA RANCHERA Litro de $43.90 a solo... $22.90
QUESO CREMA PHILADELPHIA KRAFT de 80 grs pz. De $6.95 a solo $4.99
QUESO COTIJA La Quesera kilo de $28.90 a solo $23.90
CREMA BATIDA Chantilly 1 litro de $15.50 a solo... $9.50
MEDIA CREMA AER Chaty Chip kilo de $17.90 a solo... $12.90
BOLIS DINO POPS Bolsa de $8.90 a solo... $6.99
BOLIS DE YOGHURT Burnette bolsa de $21.50 a solo... $16.90
OFERTAS VALIDAS SOLO HOY EN SUS DOS TIENDAS LEY DE ESTA CIUDAD
OFERTAS VALIDAS SOLO EN SUS TIENDAS LEY RODEO Y LEY PLAZA DE ALIGA

Eleanor George de Peña

El amor es
el arquitecto
del Universo.

Gracias
por construir
el nuestro.

Feliz
Cumpleaños

Te Desean de corazón

Tu esposo Dr. José Jesús
Peña Robles y tus hijos
Christopher, Christianne,
Jordan y Kimberly.

29/12/00

Señores José Manuel Santos Martínez y María Rosario Pérez de Santos, padres de la novia.

Madrinas de honor; Socorro Santos, Gabriela Santos Carla y Laura Cabral Velazquez.

Augui Estrada y Lorena Chairez con los recién casados.

Francisco Cabral Jiménez e Hildelisa Velazquez de padres del novio.

Amigos de las ciudades de Quéretaro y Mérida.

Adriana Santos y Francisco Cabral se casaron en San Rafael

Hace unos días la pareja formada por los jóvenes Adriana Santos Pérez y Francisco Cabral Velazquez se unieron con el sacramento del matrimonio durante una misa de esponsales celebrada en la iglesia dedicada a San Rafael Arcángel en punto de las siete de la noche.

Los padres de la novia son los señores José Manuel Santos Martínez y María Rosario Pérez Casillas, asimismo los padres del novio son Francisco Cabral Jiménez e Hildelisa Velazquez de Cabral.

Después de recibir la bendición a su amor Adriana y Francisco presidieron una elegante recepción en el salón real del Hotel real de Don Juan, donde fueron acompañados por sus amigos y familiares quienes en repetidas ocasiones les externaron toda clase de parabienes.

Los recién casados partieron a su luna de miel en las playas de Cancún, Quintana Roo y a su regreso establecerán su residencia en esta ciudad.

Felicidades.

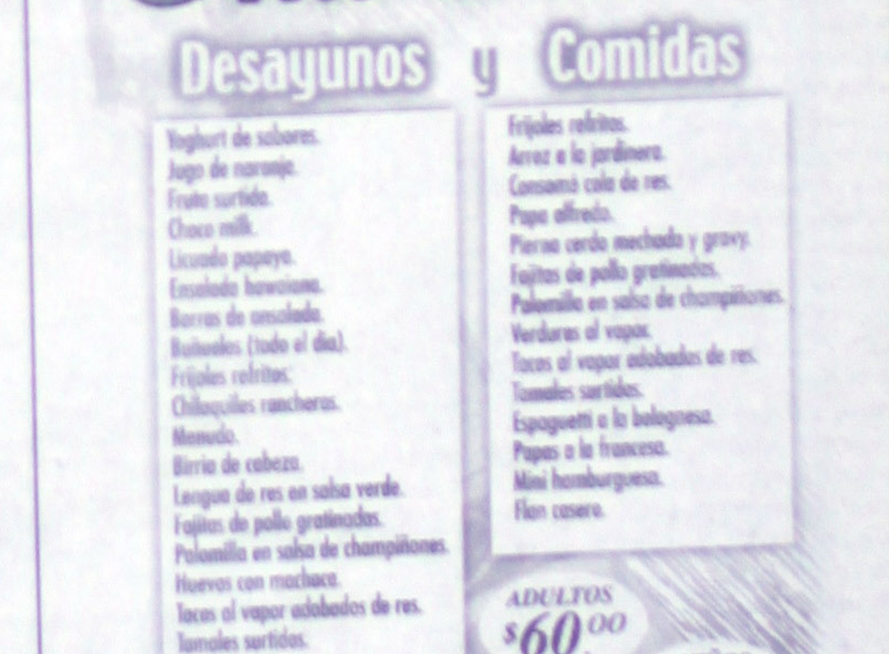

Amigos de la carrera de Ingeniería Civil.

Buffet de Año Nuevo

Desayunos y Comidas

Yoghurt de sabores.
Jugo de naranja.
Fruta surtida.
Choco milk.
Licuado papaya.
Ensalada hawaiana.
Barras de ensalada.
Burbujas (todo el día).
Frijoles refritos.
Chilaquiles rancheros.
Menudo.
Birria de cabeza.
Lengua de res en salsa verde.
Fajitas de pollo gratinadas.
Polomilla en salsa de champiñones.
Huevos con machaca.
Tacos al vapor adobados de res.
Tamales surtidos.
Hot cakes.
Salchicha frita.
Pan dulce.

Frijoles refritos.
Arroz a la jardinera.
Consomé coste de res.
Papa alfredo.
Pierna cerdo machada y gravy.
Fajitas de pollo gratinadas.
Polomilla en salsa de champiñones.
Verduras al vapor.
Tacos al vapor adobados de res.
Tamales surtidos.
Espagueti a la bologuesa.
Papas a la francesa.
Mini hamburguesa.
Flan casero.

ADULTOS $60.00
NIÑOS $24.00

Todas nuestras unidades abrirán a partir de las 10:00 a.m.
CULIACAN • LOS MOCHIS • MAZATLAN • TEPIC

Chic Restaurantes
Que Rico

Revista Rolling Stone elige a Eminem artista del año

El polémico rapero estadounidense Eminem, considerado favorito en las nominaciones a los premios Grammy, fue elegido como el artista del año por los críticos y lectores de la revista Rolling Stone.

Por su parte, los lectores de la revista rival, Spin, prefirieron al quinteto británico de rock Radiohead, que el mes pasado recibió el premio de los críticos de la publicación musical como la banda año.

Los lectores de Spin consideraron a Limp Bizkit como entre los peores artistas del 2000, honor poco apetecido que extendieron también al más reciente CD del grupo, «Chocolate Starfish and the Hot Dog Flavored Water».

En cambio, los de Rolling Stone designaron a Limp Bizkit como la mejor banda, la mejor banda de rock metálico y la mejor carátula de un álbum, mientras que su cantante, Fred Durst, fue elegido como el mejor artista de rock.

Eminem recibió el galardón al mejor artista del género hip-hop de parte de los lectores y críticos de Rolling Stone, y también de los lectores de Spin.

Los seguidores de las dos publicaciones coincidieron en que Eminem fue el artista que más atrajo la atención de la prensa este año.

Los críticos de Rolling Stone consideraron la nueva producción discográfica de Eminem, «The Marshall Mathers LP», como el mejor álbum, mientras que los lectores le dieron el premio al mejor artista masculino.

Cuando se anuncien el miércoles las nominaciones a los premios Grammy, los observadores verán si los conservadores votantes de la industria disquera reconocen el talento creativo de Eminem o ceden ante las preocupaciones sobre la corrección política.

Los Grammy se entregarán el 21 de febrero en Los Angeles.

POSA ALEJANDRO SANZ

El cantante español Alejandro Sanz posójunto a su esposa la modelo mexicana Jaidy Mitchell desde su casa deMiami para un reportaje publicado hoy por la revista -Hola!

En las imágenes, se puede observar a Alejandro sentado junto ala impresionante piscina que se encuentra en su propiedad, vestido denegro de cuelllo a pies con una camiseta de manga corta, unospantalones ajustados.

También se puede apreciar una de las aficiones menos conocidasdel cantante, su pasión por la pintura, en el estudio que ha creadoen su mansión, donde posó con camiseta de pintor manchada por más deuna brocha y una de sus creaciones.

En una de las imágenes más bellas del cantante, Alejandro seubicó junto a su albino piano vestido también él de blanco porcompleto, en el salón en el que, según el texto, «habrá compuestoalgunas de las melodías contenidas en su nuevo trabajo discográfico».

El año 2000 ha sido muy intenso tanto para él como para suesposa por una serie de compromisos profesionales de ambos que fueronprecisamente los que les llevaron a adquirir la residencia de Miami,un punto de referencia excepcional para saltar a América Latina.

Hotel San Jorge
Su Hogar en Tepic

Viva la tradicional hospitalidad de el

Hotel San Jorge

En el corazón de la ciudad y con la mejor ubicación cerca de los centros financieros

Le Ofrece:

¡Habitaciones de Paquete!

Paquetes promocionales a grupos y Agentes de Viaje

Paquetes comisionables a agencias de viajes y le invita a pasar un rato agradable en su

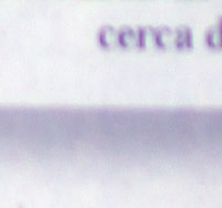

La troje
RESTAURANTE Y BAR

Y en su Bar "La Herradura"

Puebla 211 Norte
Tepic, Nayarit
C.P. 6300
Teléfono y Fax 01 (32)

12

la CREME
Del Hotel Ejecutivo Inn

Te invita a probar

10 Variedades de, pancakes y en comida y cena toda la pasta que puedas comer por

$35.00
(incluye ensalada)

Los Domingos
Música en Vivo
9:30 a.m. A 11:30 a.m.

Reservaciones:
Teléfono 12-07-16 y 12-04-77

ESPECTACULOS

.ΗΟΡΟΣΧΟΠΟΣ

horóscopos

...ta semana verá cómo dos ...antes se empiezan a perfi... o, relacionado con su acti... ...ro, relativamente preocu... ...e ver con lo sentimental. ...imentado favorablemente

...na gran alegría ante pera... ...sas y económicas que se ...as. Puede llegar de visita ...uy querida. Incidencias ...jes, pero sobre todo para la ... crédito especial.

...: Días favorables para mu... ...s de empleo o realizar via... ...tierra. Una relación que ... se reinicia lenta o brusca... ...ia. Su interés por lo desco... ...rán a buscar mayor infor...

CANCER: Se encuentra en un momento en que todas las cosas tienden a marchar bien, pero actúe calmadamente para asegurar el éxito de sus empresas y proyectos. Sus energías se están acumulando y mostrarán su fuerza cuando lo requiera.

LEO: En el amor y la fortuna se prevén cambios que redundarán

positivamente para usted. Un documento legal rompe lo viejo y le da tranquilidad a futuro. Es importante salir de las deudas atrasadas que le están creando problemas. Su número; tres.

VIRGO: Su intuición será lo mejor para resolver un problema. Tenga cuidado con entusiasmarse demasiado en algo que en realidad no promete mucho. Los mejores amores no siempre son los que se dan a primera vista, pero también suceden.

LIBRA: Momento de consolidar lo que posee. Los esfuerzos que ha invertido en ahorrar, sus inversiones, grandes o pequeñas, deben continuar. Habrá riqueza sentimental. El amor que puede disfrutar con su pareja es excepcional.

ESCORPION: Se presentan buenas alternativas para solucionar algunos problemas monetarios. Es el tiempo de entrar en acción, no dejando las cosas para después. Una amistad que usted realmente aprecia, puede necesitar ayuda. Carta en camino.

SAGITARIO: Parece adecuado solicitar un aumento de sueldo, pero sin amenazar con que cambiará de empleo si no se lo conceden. Cambios favorables es el terreno del hogar y es posible que reciba una cantidad extra de dinero. Hay suerte.

CAPRICORNIO: En la vida social habrá triunfos importantes si no trata de aparentar lo que no es. Pero existe la posibilidad de que se presente un altercado molesto con alguien en la calle. Usted intente conservar la calma y todo seguirá normalmente.

ACUARIO: Días para reflexionar con calma. ¿Por qué ha dejado asuntos sin resolver, y que son importantes? Piense que las cosas inconclusas tienden a agravarse con el tiempo y se dificulta enderezarlas. No vea lo que quiere ver, sino lo que es.

PISCIS: Aproveche las influencias positivas de estos días para organizar sus cosas de la mejor manera posible. Si es su intención, invierta o compre cosas que necesita, pero controle su tendencia a malgastar el dinero. Luche por lo que quiere.

ey

VINOS

WHISKY CHIVAS REGAL 750 ml de $329.00 a solo... $329.00
TEQUILA REPOSADO Las Trancas de 750 ml de $295.00 a... $269.00
TEQUILA REPOSADO Casito de litro de $159.00 a solo... $144.90
TEQUILA REPOSADO Centinela litro de $239.00 a solo $219.00
TEQUILA REPOSADO 100 Años etiq. Azul de 750 ml de $123.90 $109.00
TEQUILA REPOSADO Jalador 950 ml de $158.00 a solo... $139.00
RompePe CORONADO Botella de litro de $49.90 a solo... $45.90
TEQUILA REPOSADO Especial Cuervo 695 c/sangrita litro $129.90 a solo... $119.00

30 % De Descuento EN TODO EL CARIBE COOLER T/sabores de 300 ml

30 % De Descuento EN TODAS LAS CREMAS ORENDAIN

30 % De Descuento EN TODA LA SANGRIA VIÑA REAL

30 % De Descuento EN TODOS LOS RONES APPLETON

ABARROTES

Delsey Delsey PAPEL HIGIENICO DELSEY c/4 pz. De $7.50 a solo $6.25

ACEITE VEGETAL DOVSA de 900 ml de $6.50 a... $5.75

ARIEL ARIEL DETERGENTE ARIEL en polvo de kilo de $19.95 a solo $15.75

30 % De Descuento EN TODOS LOS CACAHUATES SABRITAS Excepto Tamaños Populares

20 % De Descuento EN LA HARINA P/PASTEL T/SAB. BETTY CROCKER Y DUNCAN HINES

30 % De Descuento EN TODOS LOS TOSTITOS SABRITAS

30 % De Descuento EN PLATOS, VASOS Y CUBIERTOS DE PLAST. JAGUAR Excepto Termicos

40 % De Descuento EN ALIMENTO SECO PARA PERRO EN BOLSA MARCA FRISKIES

30 % De Descuento EN TODA LA LINEA DE GALLETAS MCA. MARINELA Excepto en Cajas

PASTA P/SOPA Yemina de 200 grs. De $2.80 a... $2.10

ATUN GUAYMEX En aceite y agua de 174 grs. De $5.29 a... $4.35

PURE DE TOMATE Cond. Brick Del Fuerte de 210 grs. De $2.85 a solo... $1.75

MELON Chino kilo de $5.99 a solo... $4.79

CIRUELA Roja España kilo de $19.99 a solo $18.90

TOMATILLO DE HOJA Kilo de $6.90 solo... $3.75

PANADERIA

PASTEL REDONDO Decorado chico pz. De $27.90 a... $22.90

PASTEL 3 LECHES Rect. 1/4Plancha pz. de $79.80 a... $71.90

ROSCA DE SABORES Pieza de $13.90 a solo... $12.50

BOLSA C/25 PZAS. Trebol y Colchon c/s de $19.90 a solo... $16.90

30 % De Descuento EN TODA LA LINEA DE DULCES Y CHOCOLATES RICOLINO

20 % De Descuento EN TODAS LAS BOTANAS MCA. SABRITAS Excepto Tamaños Populares

30 % De Descuento EN TODAS LAS BOTANAS Y CACAHUATES BARCEL Excepto Tamaños Populares

30 % De Descuento EN TOSTADAS, SALSA Y TOTOPOS MARCA CHARRA

30 % De Descuento EN CHOCO KRISPIS, FROOT LOOPS Y CORN FLAKES MCA KELLOGG'S Todas Presentaciones

30 % De Descuento EN BEBIDA T/SAB. DE GALON WINKY STA. MONICA

PESCADOS

CARNE IMITACION Cangrejo kilo de $31.90 a solo... $26.50
SURIMI CAMARON Jumbo kilo de $59.90 a solo... $52.50
ATUN AHUMADO Kilo de $51.90 a solo... $46.90
CALAMAR GIGANTE Kilo de $6.90 a solo... $5.50
CALAMAR GIGANTE Cocido kilo de $21.90 a solo... $17.90
FILETE DE MOJARRA Chico kilo de $26.90 a solo... $24.90
FILETE DE CAZON Grande kilo de $33.90 a solo... $29.90

ABARROTES

REFRESCO SELECT T/sab. Lata de 12 oz. De $2.50 a solo $1.90
AGUA MINERAL 2 lts. Etiqueta Azul de $10.95 a solo... $8.75
MAIZ BLANCO SW P/pozole de 3006 grs. De $28.40 a $20.95
REFRESCO SELECT Pet de 2 lts. De $10.50 a solo... $7.95
COCKTAIL de tomate y almeja Safeway brick de litro de $10.50 a... $6.95
CARBON vegetal c/ocote La Hacienda 3 kilos de $19.95 a $15.45

NESCAFE CLASICO Nestlé de 200 grs de $31.55 a solo... $30.25

ELOTE DORADO ENTERO Del Monte de 225 grs. De $5.20 a solo... $3.95
CHILE Jalapeño rajas verdes Del Monte de 200 grs. De $2.85 a solo $2.35
BEBIDA NESTEA Inst. de 700 grs. De $24.90 a solo... $19.95
MEDIA CREMA NESTLE De 225 grs. De $7.99 a solo... $7.40

MAYONESA PURA # 16 Mc Cormick de 390 grs. De $14.45 a solo $11.25

30 % De Descuento EN TODA LA LINEA DE GALLETAS MCA. NABISCO

AGUA MINERAL C/6 PZ. Etiqueta Azul de $20.95 a solo... $16.75

SERVILLETA BCA. Arco Iris c/250 pz. De $8.25 a solo... $6.45

MAIZ BLANCO p/Menudo Tesdale de 105 oz. De $22.00 a solo... $17.95

OFERTAS VALIDAS SOLO HOY EN SUS DOS TIENDAS LEY DE ESTA CIUDAD

Más Cosas a Mejores Precios

Ley VIERNES 29 DICIEMBRE

ESTE AÑO NUEVO RECIBELO EN

ARABESKE

VIDEO-BAR
Tepic Nayarit.
México

UN NUEVO CONCEPTO EN
VIDEO DISCO

RESERVACIONES AL
213-6550

044 32 20 04 41

TO EL CLASICO NORTEÑO

...oenelEstadio ...este viernes ...ebrará el clásico ...a de la Univer... ...Nuevo León ...el Monterrey. ...e preparación ...de que ambos ...erías deficien...

cias en el pasado Torneo de Invierno 2000 de la Primera División del futbol mexicano. En los últimos años, Tigres había mostrado su hegemonía en estos partidos, pero Rayados en la temporada logró vencer a los felinos para romperles una buena racha. Rayados tuvo una temporada mala, pese a que el equipo jugó de mejor manera que la campaña anterior.

Las estadísticas no mienten, de 34 juegos en el año, Monterrey obtuvo 10 victorias, 11 empates y 13 derrotas con 43 goles a favor por 61 en contra, lo cual demuestra la irregularidad en el plantel del técnico español Benito Floro. Por ello es que este duelo representa la oportunidad de conseguir una victoria que les devuelva la confianza a fin de iniciar el campeonato con una nueva actitud, que los lleve a alcanzar las metas que se han propuesto. Por su parte, Tigres llega con el mismo plantel y aunque luce mejor en el papel falta ver lo que podrá hacer en la cancha, ya que durante el torneo lo mismo mostraron una clara irregularidad de juego. Si bien sumaron una buena cantidad de puntos y sobrepasaron lo que habían hecho hasta el momento en los torneos cortos, esto no fue suficiente para llegar a la liguilla y la deuda con la afición está pendiente.

Diseño: Hugo Chavez

"DARE MI MAXIMO ESFUERZO": ZAMORANO

En medio de grandes medidas de seguridad y el consabido tumulto, el goleador chileno Iván Zamorano llegó hoy a esta capital para firmar contrato por dos años con el club América. Zamorano, quien tiene previsto regresar en unas cuantas horas a su país, reiteró su disposición para formar parte del plantel de Coapa y una vez signado el compromiso retornará a México el próximo 3 de enero y que no tendrá problemas para debutar desde la primera fecha contra Morelia. Aseguró que ha entrenado por su cuenta en Santiago de Chile y que física y futbolísticamente está listo para hacer su debut en la Primera División Nacional de este país «aunque eso sí, no vengo como salvador del equipo, sino como una persona dispuesta a entregarme en la cancha». El atacante, quien a lo largo de los últimos 13 años ha visto acción en diversos clubes europeos dijo que si aceptó la oferta de América «es porque esta institución me ofreció un cambio en lo deportivo y en lo humano que ya necesitaba». Agregó que también vino por el proyecto que le presentaron las Aguilas para estar dos años en el futbol mexicano y porque venir a este balompié es todo un desafío. «Venir a este futbol me parece muy interesante porque es muy competitivo y además vengo a un club importante para hacer algo grande, vengo con ganas de darle alegría a nuestros hinchas», dijo el también seleccionado chileno. Zamorano, entre porras de algunos seguidores de América, dijo que espera adaptarse rápido al futbol mexicano y que viene con el espíritu de lucha que le ha caracterizado a lo largo de su carrera deportiva, y porque quiere triunfar en las Aguilas. Señaló que, sin embargo, habrá que luchar a brazo partido para responder a la directiva y a lo que los aficionados esperan y aseguró que «vengo con fuerza y no me rendiré». También habló de que con «El Matador» Luis Hernández puede formar «una interesante pareja para ir adelante con fuerza y entre los dos, junto con todo el equipo, haremos posible que el América recupere el sitio que tiene en el futbol de este país». Cuestionado sobre su veterania en el futbol, el «Bam-Bam» dijo que a sus 33 años de edad y tras una carrera de éxitos en Europa, no se siente un jugador acabado. Rechazó hacer comparaciones y agregó que él pasa por un buen momento, «estoy tranquilo porque lo que valgo como jugador y como persona y eso es lo mismo que le voy a entregar a la institución americanista». Finalmente Iván Zamorano manifestó que conoce bien el futbol mexicano, así como otras instituciones futbolísticas en nuestro país, refiriéndose al Atlas, Cruz Azul y Guadalajara y dijo que espera que su paso por el América sea pleno de éxitos.

EN LA NFL
JOE JOHNSON GALORDONADO

El tackle de Santos de Nueva Orleans, Joe Johnson, recibió el premio al «Regreso del Año» en la Liga Nacional de Futbol Americano (NFL), luego de recuperarse de una serie de lesiones que lo habían marginado de los emparrillados. Johnson superó en las votaciones al mariscal de campo de Gigantes de Nueva York, Kerry Collins, por cerrado 9-8, y fue elegido ganador de dicho reconocimiento por un panel de 50 periodistas y comentaristas deportivos que cubren las actividades de la liga.

En 1998 fue escogido para el Tazón de los Profesionales por sus 70 tacleadas y siete capturas de mariscal de campo, y después sufrió una lesión en la rodilla derecha en un campo de prácticas, por la que se perdió la campaña de 1999.

ACEPTAN AL "BAM-BAM"

Mientras en el aeropuerto la llegada del chileno Iván Zamorano fue tumultuosa, en el campamento del América los jugadores externaron su beneplácito por el arribo del refuerzo sudamericano, y el técnico Alfio Basile se quejó de la contaminación.

El argentino Basile, como ya es su costumbre, no hizo declaración alguna, pero ahora visiblemente afectado por molestias en los ojos, quizás por la contaminación atmosférica.

Como no estaba el jefe de prensa del club, el timonel apuntó que hablaría sobre la firma de Zamorano con las Aguilas después del entrenamiento de este viernes.

Al final de la práctica, con pases por todos los sectores de la cancha y tiros a gol sobre tres porterías, Braulio Luna dijo que Iván Zamorano de ninguna manera es un jugador que esté acabado, ya que viene a mostrar calidad y experiencia, además de desearle éxito en el balompié mexicano.

El portero Adolfo Ríos señaló que Zamorano, junto con todo el plantel, tiene la obligación de rendir al máximo, y que el chileno vendrá a aportar en lo futbolístico, tal y como se espera en el conjunto de Coapa. Asimismo, el guardameta indicó que la fama que rodea al andino y su disposición al trabajo lo ayudarán a adaptarse al estilo del club y al del entrenador Alfio Basile.

En el campamento americanista, donde era esperado el «Bam Bam», trascendió que de la terminal aérea se trasladó a un hotel del sur de la ciudad para platicar con la directiva de las Aguilas, firmar su contrato y entrevistarse con su amigo Fabián Estay. Además, tuvo una prolongada charla con Basile.

De su retorno a Chile, el vocero oficial del América, Francisco Reyes, indicó que será este viernes al filo de las 16:00 o 17:00 horas, ya que antes de viajar, Iván Zamorano acudirá a realizarse los exámenes médicos de rigor.

ESCUELA KUNG LAMA IMAF

CIERRA ACTIVIDADES DEL 2000 CON EXAMENES DE PROMOCION

Mario Anguiano
MERIDIANO

Tepic, Nay.- El pasado 20 de Diciembre los de la escuela de Kung-Lama IMAF tuvieron un importante evento, con el mismo señalaron el final e sus actividades correspondientes al año 2000, y para tal efecto tuvieron entre otros atractivos, el Examen de Promoción para Cintas Negras, pero las reinician el próximo 6 de Enero del 2001 con el inicio de capacitación para alumnos en el Cerro de San Juan, en el lugar conocido como "La Batea", esto abarca a todos los de la asociación de Kung-Lama del Estado de Nayarit.

Dichos Exámenes se llevaron a cabo en las Instalaciones del "Club Deportivo del Valle" en la fecha antes señalada, y tuvieron una duración de cinco horas, de 13:00 a 18:00 Horas, diez minutos más tarde se celebró una Misa en la que hubo bendición de Cintos y Anillos, para, posteriormente disfrutar de una cena.

Durante el Examen para Cintos Negros fungieron como Testigos-Jueces los Instructores Francisco Javier Ruiz de León de la Escuela INDECO, Primer Vocal de la Asociación, José Gabriel Alvarado Torres, Kung-Lama de la Preparatoria # 13, Jorge Alfredo Torres López, Kung-Lama DIF Pama y Vicepresidente de la Asociación, y el Maestro Arturo Delgado Cedano Presidente de las Escuelas de Kung-Lama IMAF de Nayarit, y no podía faltar el señor Armando Lauriano Ballesteros, Kung-Lama de Francisco I: Madero, Responsable de Relaciones Públicas de la Asociación.

Mucha preparación se requiere por parte de los Alumnos aspirantes a la promoción de cualquier Grado, pero más cuando se llega a la del Cinturón Negro, aunque claro que marchan evolutivamente por fases o etapas perfectamente establecidas, ese día presentaron su Examen, el más importante, el que los coloca de cara a la obligada obligación de ser mejores cada día, en que su mente su espíritu y su físico no deben quedarse estáticos, en que la Filosofía de esa disciplina Artemarcialista es como un tercer ojo en la percepción de la vida.

Estos son los Alumnos: Cristian Argenis López Apolon Rey Da O. Juar Aguirre G. Barr

Estos son quienes fungieron como Jueces en la Promoci Negros de las Escuelas de Kung-Lama IMAF, el Examen el pasado 20 de Diciembre. Foto: Anguiano / MERIDIANO

HOGAR

40 % De Descuento EN TODOS LOS PLASTICOS P/HOGAR ARMHER

HORNO MAGICO
De alum. C/tapa de vidrio
TOKY de $139.00 a solo..
$99.90

LIMPIA-HORNOS EASY OFF
Pasta regular de 238 grs de $15.90 $11.50

PLATO sopero ceramica
Azulejo y zafiro de $9.90 a solo... $8.50

VARIEDADES

30 % De Descuento EN TODOS LOS ACC. P/MASCOTAS TWIN

LINTERNA INDUSTRIAL
Eveready md. 3301-CP
c/2 pilas D de $62.90 a..
$36.90

50 % De Descuento EN TODAS LAS PILAS Y BATERIAS VARTA

ACEITE AKRON
Multigrado de 946 ml p/ motor a gas. De $27.90 a..
$19.90

MULTICONTACTO 6 tomas 15 amp.
Mod. Multi-6 Truper de $50.00 a solo $39.90

MALLA-SOMBRA polietileno
3.6 X 5 mts. 80% sombra y 20% sol de $349.00 a solo $189.00

OFERTAS VALIDAS SOLO HOY EN TIENDAS QUE MANEJEN ESTOS PRODUCTOS

CERA LIQ.
P/calzado Nugget cols.
Surt. De 60 ml de $8.95
$7.50

CESTO CALADO
Ovalado de plast. Col. Surt. Kartell de $27.90 a..
$19.90

JGO. 5 Utencilios de nylon
Negro de Importacion Precio Ley a.. $39.90

SARTEN c/antiadh. 25 cm
C/mango baquelita Import. Precio Ley a $29.90

DISCOS

CD ARIOLA
"Star Mix 3" c/varios artistas de $179.00 a
$144.90

CD ARIOLA
C/Juan Gabriel "Abrzame muy Fuerte" de $179.00 a
$144.90

PELICULA TRILOGIA
Star Wars Esp./Ingles de $299.00 a solo...
$249.90

CD SONY MUSIC
"Un Año de Exitos" c/varios artistas de $159.00 a solo... $124.90

40 % De Descuento EN TODOS LOS LIBROS DE EDITORIALES LAROUSSE Y HEMMA

40 % De Descuento EN TODAS LAS COLCHAS
Del Depto. De Blancos

COJIN PARA SILLA
Varios colores de $49.90 a solo $36.90

SECADOR algodon
Varios colores de $19.90 a solo $12.90

CUBRE-HOMBROS
Vinil v/colores Precio Ley a $12.90

MANGUERA
Econoflex reforzada 15 mts. De $69.90 a solo
$54.90

40 % De Descuento EN GUANTES DE JARDINERIA FORESTAL Y GRIPPY

CHIFLON PISTOLA
Met. 4 DC America md. 886020 de $22.50 a solo
$14.90

TELAS

ACEITE P/MAQUINA
Singer de Coser Precio Ley a solo $7.90

LISTON SATINADO
V/cols. P/decoración metro a solo $2.00

NIÑAS

40 % De Descuento EN TODOS LOS PANTALONES Y MALLONES PARA NIÑA

JUEGO DE PANTS p/niña
Varios colores de $119.90 a solo $89.90

PLAYERA pol./alg. P/niña
V/cols. T 4-16 de $49.90 a solo $39.90

JUEGO DE CORPIÑO p/niña
V/colores y tallas de $39.90 a solo $26.90

PANTALETA pol./alg.
V/colores y tallas de $24.90 a solo $16.90

BEBES

40 % De Descuento EN TODOS LOS PAÑALEROS Y MAMELUCOS PARA BEBE

PLAYERA pol. alg. P bebe $29.90

JUEGO DE PANTS p bebe $99.90

PANTALETA pol. alg. P bebe $5.90

PIJAMA p/bebe $49.90

felices ahorros de a nyc

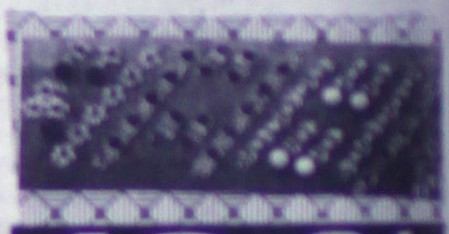

40 % De Descuento EN TODA LA JOYERIA Y ACC. P/EL CABELLO
Del Depto. De Regalos

30 % De Descuento EN TODAS LAS BOLSAS, CARTERAS Y LLAVEROS
Del Depto. De Regalos

DAMAS

40 % De Descuento EN TODAS LAS FALDAS Y PANTALONES PARA DAMA

50 % De Descuento EN TODAS LAS PANTALETAS Y BRASSIERE
COLOR ROJO P/DAMA

PLAYERA pol./alg. P/dama $49.90

FALDA pol./alg. P/dama $119.00

JUEGO DE BRASSIERE $24.90

PANTALETA p/dama $6.90

OFERTAS VALIDAS SOLO EN SUS TIENDAS LEY RODEO Y LEY PLAZA DE ALICA

TEMPORADA 2000 ...

INAUGURO EL TEPIC IMSS LA TEMPORADA 2000-001

De nueva cuanta la Cancha del volvió a vestir de gala cuando el inauguraría la mañana del sábado la Fútbol 2000-001 en sencilla pero onia.

se dieron cita en ese lugar impor- alidades de esa Institución, así

os d s el Delegado del IMSS tomó la a lo integrantes de la nueva mesa de Escuela de Fútbol Tepic to: Anguiano / MERIDIANO

dres de familia de los jugadores de la de Fútbol del IMSS, mostrando de esa el interés que sientes por el desempeño ijos dentro del deporte.

e cuenta correspondió organizar la Cere- e Inauguración al Profesor Elias Ibarra al os desde mucho antes del inicio del acto ción de aquí para allá afinando detalles es importante evento, junto a él unien- rzos estaban también la señora Irma y el dán García.

el Delegado Estatal del IMSS Licen- sé T. Espinoza Vargas los aplausos no se esperar, y de inmediato los organizado- edieron al acomodo de los equipos y de ta, el Presidium haciendo lo propio deja- o a punto para iniciar.

aba informado por la Licenciada Leticia el señor Adán García, el Delegado estatal del IMSS Licenciado José Espinoza Vargas, Javier Gutiérrez García Director General de Instituto Nayarita del Deporte y la Juventud, Héctor Sánchez Raymundo Presidente de la AFAEN y el Ingeniero José Luis Moreno de la Liga Municipal de Fútbol.

La ceremonia tuvo como inicio "Honores a la Bandera", luego se procedió al canto del Himno Nacional que dirigió el Profesor Neftalí Castillón, luego llegarían las palabras de bienvenida por el Profesor Elías Ibarra, enseguida AFAEN puso en manos del Delegado Pepe Espinoza un presente de material deportivo, enseguida el considerado el "Primer Deportista" José espinoza dirigió un mensaje a los presentes, invitándolos a ser cada vez mejores y a encontrar y presérvar la salud a través del deporte, y terminó diciendo, "Gracias y un abrazo para todos, les agradezco mucho,

El considerado "Primer Deportista" Licenciado José Espinoza Vargas agradeció a los padres de familia ese apoyo irrestricto que les brindan a sus hijos de la Escuela de Fútbol Tepic-IMSS. Foto: Anguiano / MERIDIANO

Presidium en la ceremonia de Inauguración de la Temporada 2000-001 de los equipos de la Escuela de Fútbol del IMSS. Foto: Anguiano / MERIDIANO

La Escolta de la Escuela de Fútbol del Tepic IMSS marchó con marcialidad en la ceremonia de Inauguración de la Temporada 2000-001. Foto: Anguiano / MERIDIANO

En la categoría de Parvulitos Tepic IMSS está invicto en el torneo de liga con puros triunfos y en copa con triunfos y solo un empate, además de que ya se ha registrado para participar en la Copa Internacional Monterrey y la Copa Nacional Gallos. foto Anguiano / MERIDIANO

padres de familia, el apoyo que les dan a sus hijos".

Luego la Escuela de Fútbol del IMSS mandó por conducto de Espinoza un regalo para la esposa de éste, enseguida la señora Mavi García Montaño leyó un mensaje que esa Escuela dirigía al Delegado y firmado por el Presidente de la misma Adán García.

El mensaje del Director del Instituto Nayarita del Deporte fue emotivo para enseguida proceder a la de rigor "patada inicial", la del Delegado la contuvo el portero "Chilavert", pero en su turno Javier Gutiérrez la "chanfleó" a la izquierda del cancerbero, hecho que celebraron todos con risas y aplausos, de inmediato entró al terreno de juego la nueva "Porra" del IMSS dando ambiente de fiesta, con eso se daba por terminada la Ceremonia de Inauguración de la Temporada 2000-001 de los equipos del Tepic-IMSS.

Los seis equipos se desparramaron por las tres canchas para de ese modo colofonar el importante acto deportivo de ese sábado con sabor a historia.

TEMPORADA ...

TEPIC GANA CLARAMENTE AL BELLAVISTA

Hay. En plena celebración de la Navidad los Ni , los "Coras" de la Segunda Divi- omandadas por "El Cantador" Pickojos Cfuer a la cancha de Bellavista a jugar cues el terreno un encuentro de amis- mo que les sirvió a los dos protagonistas enef os y objetivos muy propios, al Tepic

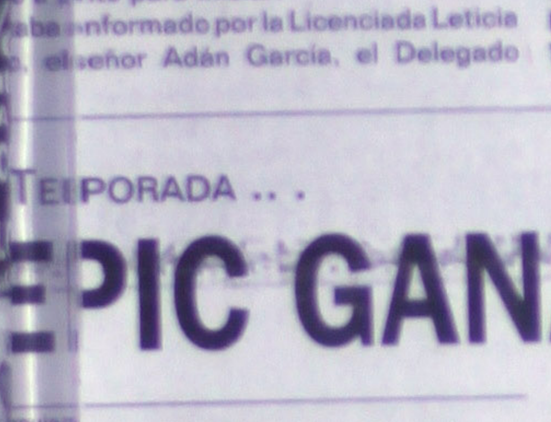

ente i ervención de portero Olimón, el ro de osé Juan Fernández Nucamendi os ver no, pero la mandó a tiro de na. Fo: Anguiano / MERIDIANO

salir de la rutina del duro entrenamiento y racio con miras al Torneo de Verano, y a ilanc os para recordar una Aniversario del C , y a la vez Homenajear a jugadores tos d ese Poblado.

ha gen se dio cita en el Estadio de Bella, ar quien ese lugar celebran con seriedad conte miento de Aniversario, y en el parti- telar s del equipo Bellavista de la Primera sión A steur enfrentaban a los "Coras" de Segund División, esos que en el pasado

das es os linderos de la línea de meta, el ense Bellavista se barre fuerte pata tar de tener el envío, acción del partido re los Coras" del Tepic y los Hilanderos de llavist Foto: Anguiano / MERIDIANO

Torneo lograron calificar invictos para la "Liguilla", esos que hicieron posible, con su actitud de ganadores, que la gente se volviera a meter al inmueble del Circuito Estadios y que se llama "Nicolás Alvarez Ortega".

Antes del inicio del encuentro se llevó a cabo el Homenaje, ahí lo recibieron jugadores de la talla de un Juan Casillas "El Lecheras", o de un Gil García, o del "Cuervo" Quezada o Elías Guzmán, y también debemos mencionar al primer Seleccionado Nacional Nayarita, tal y como ahí mismo sucedió, Hilario "El Diablo" Díaz, a quien por cierto no vimos en ese lugar, los árbitros eran Salvador Arellano, Siverio González Adame y como Central Francisco García Romero.

Las acciones que se desarrollaron en esa cancha fueron a la altura de las circunstancias, ya habíamos señalado en otro comentario que Bellavista ha sido cantera de buenos jugadores, lo demostraron con creces, solo que nunca pudieron descifrar, o más bien no tuvieron con que hacerlo, el sistema táctico de Pérez Guadarrama.

Los goles cayeron poco a poco, sin mucho esfuerzo aparente por parte de los del Tepic, pero contó mucho en el ánimo de los Bellavistenses cuando tuvieron el gol en la opción clara que da un tiro de penalti, pero que desgraciadamente lo tiraron suave, a la derecha del portero Héctor Irán Torres que no tuvo que hacer demasiado para quedarse con el esférico, se necesitaba mucho más que eso para poder superarlo.

Luego antes del término de la primera parte sendos tiros de Nucamendi pusieron en aprietos al portero Hilandero Olimón, luego otro tiro de Nápoles lo obligaron a una intervención espectacular y meritoria cuando mandó a tiro de esquina con las meras costuras del guante, más de cualquier manera, se fueron al oasis con una ventaja considerable a favor del cuadro de la Segunda División.

La segunda parte no fue más que la segunda versión de la película del primer tiempo, hasta que se estableció el marcador definitivo de 5 goles a 0, la muchachada del Bellavista salió al terreno de juego con el pelo pintado de blanco, estrenando uniforme, con el alto honor de ser participantes de un juego de Celebración de Aniversario y contra un equipo Profesional, algo que deben de guardar en el recuerdo de su carrera como futbolistas, claro, con la consabida fotografía.

Lo bueno de todo, es que la gente estuvo contenta, que la Directiva del "Club Deportivo Bellavista" haya cumplido con las expectativas, suman otro éxito a su trabajo, ese que están haciendo a favor del deporte de ese lugar, esa está dirigida por el Ingeniero Ramón Dena, creemos que hasta donde nos damos cuenta, están realizando una buena labor, pero le recordamos que tanto Miguel Curiel, que estaba tomando nota de los acontecimientos desde las gradas, y el que esto pésimamente escribe, también formamos parte de los Medios Informativos, y que tanto a esa Directiva, como a otras que estén trabajando les brindamos el apoyo.

Este cuadro presentó Bellavista cuando jugó contra el Deportivo Tepic el 25 de Diciembre. Foto: Anguiano / MERIDIANO

Los "Coras" de la Segunda División fueron a Bellavista el día 25 del Mes en curso a jugar un encuentro amistoso contra los dueños del terreno, ganaron por 5 goles a 0 en esa Celebración de Aniversario. Foto: Anguiano / MERIDIANO

DESDE EL MANCHON DE PENALTY

Por Roberto Zazueta López
MERIDIANO/Especial

AL FUTBOL DE NAYARIT LE FALTABA UN CAMPEONATO NACIONAL FEMENIL, Y SE DIO EN PLENA RECTA FINAL DEL AÑO 2000.

Gracias al CORAZON ¡ASÍ DE GRANDE! de un puñado de jovencitas que decidieron practicar el duro deporte del Fútbol, se puede decir que Nayarit ha completado ya su esquema de grandes logros en este deporte, ya que en otras épocas y en diferentes

Uno de los campeones mundiales que tiene Nayarit es el frontenista, Gustavo "El Charrito" Miramontes Cortés, en la gráfica acompaña al gobernador de los nayaritas, C.P. Antonio Echevarría Domínguez. (Foto Anguiano/ Meridiano)

categorías en la rama Varonil nuestro estado ya había obtenido diferentes campeonatos y sub campeonatos que al igual que este logro de nuestra Selección Femenil nos llenaron de gran satisfacción en su momento; esto sin duda viene a reforzar lo que ya en

Las Seleccionadas de Nayarit en pleno festejo junto al gigantesco árbol de Navidad en el Jardín de los Constituyentes....el baño con Sidra no faltó. (Fotó Anguiano/Meridiano)

otro de nuestros comentarios habíamos escrito, en el sentido que a sido el Fútbol, el deporte que mas éxitos a obtenido para nuestro Estado, sobre todo si consideramos que independientemente de estos campeonatos, a sido en el balompié en donde mas han brillado nuestros deportistas. Y como muestra están todos los que por méritos propios y su gran calidad han llegado a vestir la camiseta de la Selección Nacional, sin lugar a dudas que el gran motor del gusto por la practica de este deporte, fue la llegada del Fútbol profesional a nuestro estado, pues al surgir a la vida el CLUB DEPORTIVO TEPIC, se multiplicó entre los niños y los jóvenes de aquella época el deseo de practicar esta disciplina, cuya actividad entre los jóvenes de las distintas generaciones que lo han practicado ha sido formativa, logrando convertir a la gran mayoría de los futbolistas de nuestra entidad, en gente de trabajo y de bien que hoy en día es gente de provecho para nuestra sociedad.

Otra de las cosas que hay que recalcar es el hecho de que a partir de la llegada de la Segunda División a nuestro Estado, nuestros Futbolistas comenzaron a demostrar que tenían calidad para convertirse en los mejores, pues si bien es cierto que antes de que Hilario "el diablo" Díaz se convirtiera en el primer seleccionado Nacional de nuestro Estado hubo jugadores como Ramiro "el cuervo" Quezada, como Juan Casillas el popular "Lecheras", y como Toño Arcadia que incluso tuvo una aparición fugás con el Veracruz, que por su calidad no solo hubieran triunfado en el fútbol de Primera División sino que también hubieran alcanzado el honor de vestir la casaca Nacional, por todo ello se considera pues que a sido el Fut. Bol. un deporte que ha dado grandes satisfacciones a nuestro Estado a través del tiempo y por consiguiente resulta insultante que en el desarrollo del mismo surjan politiquerias baratas que lo único que logran es perjudicar al deporte de Nayarit, este logro de las Chamacas de la Selección de Nayarit tiene doble mérito, por las circunstancias en que fue obtenido, ya que como todos recordaremos el equipo había sido eliminado previamente, sin embargo al renunciar el cuadro de Colima a participar en el evento por la lejanía de su sede, nuestras Autoridades Deportivas al igual que el equipo aceptaron el reto volviendo a repetirse aquella historia del Fútbol profesional varonil en la Eurocopa en que el cuadro de Dinamarca siendo invitado se les metió hasta la cocina para terminar siendo campeón, ocurriendo lo mismo con nuestro equipo, para todas las jugadoras de nuestra SELECCIÓN NAYARIT CAMPEONA NACIONAL, NUESTRO RECONOCIMIENTO Y ADMIRACIÓN POR LA GARRA QUE PUSIERON para ¡DARNOS ESTA SATISFACCIÓN, SI SEÑOR!, sin embargo habremos de aclarar que si estamos señalando que el Fútbol ha sido un deporte de grandes logros para nuestro Estado, esto no quiere decir que demeritemos en lo mas mínimo lo que han logrado nuestros depor-

Se acerca el nuevo año, y ojalá que el dirigente del atletismo, Arturo Hermosillo acepte las alternativas –que son muchas- que se ofrecen en beneficio de los atletas (Foto Anguiano/Meridiano)

tistas en otras disciplinas, pues como una pequeña muestra esta el logro de Blanca García en Voleibol, recientemente reconocida como la deportista del Siglo en este deporte, en el mismo Voli Bol, tenemos la ejemplar carrera de Justo Arias deportista profesional en Italia y nombrado en más de alguna ocasión

El Ingeniero Javier Antonio Gut director general del Instituto N Deporte y la Juventud dirigió un mensaje a las Seleccionadas n Campeonas Nacionales de Fútb (Foto Anguiano/Meridiano)

entre los mejores del Mundo, los g Gustavo "el Charrito" Miramontes frontón también considerado hoy p de los mejores a nivel Mundial, en la hoy en dia nuestro Estado tiene a g tes, como la campeona internacion Angeles Avalos Flores, y en verdad enumerar de todo lo que han sido s deportistas, con todo este historial e tiva resulta muy desagradable q entendidos como ese asunto de los fuerza quieren Usar la Cancha del Ortega justamente cuando por pre hace muchos años se ha invertido e deveras parezca cancha de Fútbol p potrero en lo que estuvo convertid incomprensión del balompié de ah sometian a jornadas verdaderame programando hasta cinco partidos e deporte de Nayarit para su pleno des de la participación y de la compren buen deportista y un buen entrenad gusto los espacios que se les brinden peño, asi que es tiempo de que l dejemos de luchas estériles de estos porque no se necesita ser muy inteli conscientes de lo que estos enfrenta perjudicado, esta época del año, es reflexionar en ello, así que nosotros apasionados del deporte toda nues mos sinceramente que cambiemos que cambiar, sobre todo aquell perjudica a todos, a propósito hem Navidad y en ella pudimos constat algunos altos directivos del Depo nosotros, para los que se acordaro para los que no lo hicieron, sepan que es que en el seno de sus familias, son mejor de la vida, y que cuando sujet tengan la entereza para salir delan que se refiere a nuestra postura sobre seguiremos haciendo a un lado intereses, por tal de que el depor SIGA OBTENIENDO LOS EXITOS QU CE.

Roberto Graxiola: 20 Años apoyando al Fútbol de Aficionados

Por Miguel Curiel Aguilar.
MERIDIANO

Para el futbolista amateur, generalmente todo se circunscribe a jugar cada domingo en una cancha, y después durante la semana esperar tranquilamente que le informen donde jugará el próximo compromiso; no conoce a fondo como se maneja la administración en el balompié de aficionados, se concreta simplemente a divertirse sanamente jugando al fútbol con su grupo de compañeros.

Son muchos los equipos que participan, y durante mucho tiempo en la Asociación de Fútbol del Estado de Nayarit, ahora de nueva cuenta federada, después de pasar el trago amargo de la desafiliación, pero que ha vuelto al seno de la Federación Mexicana de Fútbol como una liga, en sus escritorios, en los primeros días de la semana siempre ha estado –en las verdes y en las maduras- el fotográfo profesional, Roberto Graxiola, que tiene la responsabilidad en la categoría de tercera fuerza; ahí está, y aunque a veces se siente cansado, los delegados le piden que los siga apoyando, porque sabe llevar la responsabilidad con criterio, en base a su carácter, y cuando hay detalles que arreglar, lo hace concertando, dialogando y tratando de actuar en base a los reglamentos que imperen en el balompié de aficionados.

MERIDIANO, entrevistó a Roberto Graxiola y así fue la charla:

M: ¿ Cuanto tiempo tienes desarrollando una función en la AFEN?

RG: Ya tenemos más de 20 años, empezamos como secretario y tres años después me nombraron presidente de la liga de Tercera fuerza, y desde entonces estamos aquí, tratando de servir y poner nuestro granito de arena en el fútbol de aficionados.

M: ¿ En tu liga de tercera fuerza, que ahora es categoría, que recuerdas de interés?

RG: Anteriormente llegamos a contar con 120 equipos, fue bajando, llegamos a la época crítica, llegamos a tener nada más doce equipos, y hoy nuevamente, la gente regresó con nosotros, y tenemos 29 equipos en tres grupos.

M Según la óptica que tienes como funcionario de AFEN, ¿crees que se ha influido en que ahora estén federados, como se ha hecho, para que vuelvan los equipos?

RG: En mi caso, no creo que sea tan importante ser federado, porque ya los jugadores de tercera fuerza no van a llegar a una primera división Profesional, sin embargo, hay algunos clubes que tienen sus categorías inferiores y ellos si se fueron con los federados, pero ahora ya estamos otra vez federados y aquí estamos trabajando.

M: La calidad, ahora que se incrementa el número de equipos en la tercera fuerza, como se da

RG: Siento que la calidad va a aumentar, puesto que hay más equipos, más competitivos y realmente será una buena competencia, y estos seguro que la calidad va a mejorar en la tercera fuerza y en otras categorías.

M: Indudablemente tu trabajo lo has desarrollado de manera eficiente, puesto que tienes ya bastante tiempo, estas satisfecho con tu labor en el fútbol Nayarita?

RG: Sinceramente si estamos satisfechos, yo siento que hemos trabajado, la gente dice que bien, y así quiero creerlo, porque hasta ahorita no hemos tenido un problema ni cola que nos pisen, para que nos puedan decir que hemos trabajado mal, el problema de que se nos fueron todos los equipos, ya lo dijimos, sin embargo, la gente me ha sostenido, a veces les digo que ya es tiempo de renovar, que vengan otras ideas, que vengan otros a esta categoría, pero aquí nos quieren tener, nosotros con mucho gusto, nos gusta el fútbol, a pesar de que a veces recibimos malas caras por fuera, que nos han dicho de todo, hasta corruptos, pero te digo, no tenemos cola que nos pisen, nunca nos han demostrado nada al respecto, yo creo que por eso aquí estamos.

M: En estos tiempos, los últimos sobre todo, la vista del aficionado ha estado sobre ambas ligas, ¿eso de cierta manera influye para que tu trabajo sea mejor?

RG: Claro, aun cuando teníamos menos equipos, siempre hemos tratado de darles siempre el mejor servicio, y ser serviciales siempre, yo creo que la gente está satisfecha con la labor de la tercera fuerza y esperamos seguir dándoles la misma atención y mejorar siempre nuestra actitud de servicio hacia el fútbol.

Con motivo de celebrar un Aniversario más el

GRUPO LUZ Y ESPERANZA

se complace en

INVITAR

Al público en general a la Junta de Información Pública que tendrá lugar en el Auditorio del C.E.C.A.T.I. Uibcado en Av. México esquina con Francisco I. Madero el sábado 06 de Enero del 2001 a las 4:00 p.m.

Tu Asistencia Nos Fortalece

CAMARA NACIONAL DE LA INDUSTRIA DE TRANSFORMACION DELEGACION NAYARIT

CONVOCATORIA

A LOS ASOCIADOS DE LA DELEGACION DE LA CAMARA NACIONAL DE LA INDUSTRIA DE TRANSFORMACION DELEGACION NAYARIT

Por acuerdo de la Mesa Directiva y con fundamento en lo dispuesto por los artículos 9, 10, 13 fracciones II, III, 16, 17, 21, 38, 40, 67, 68, 70, 74, 75 fracción VIII, 77, 78, 79, 83 y demás relativos de los Estatutos que rigen el funcionamiento de la Cámara Nacional de la Industria de Transformación, se convoca a sus socios activos e incorporados, a la Asamblea Anual Ordinaria de la Delegación, que se llevará a cabo en el interior de la propia Delegación, en la Calle Puebla No. 89 Norte Altos Zona Centro de esta Ciudad de Tepic, el 19 del mes de Enero del año dos mil uno, a las 19:30 horas en Primera Convocatoria y a las 20:00 horas en Segunda Convocatoria, para tratar el siguiente:

ORDEN DEL DIA

I. Registro de asistencia y declaración que haga, en su caso, el Presidente de la Delegación, de quedar ésta legalmente constituida

II Designación de dos Escrutadores que se encargarán de verificar, certificar y en su caso computar la asistencia y votaciones que se efectúen en el transcurso de la Asamblea

III.- **Revisión, discusión, y en su caso aprobación de:**

a) El informe de las actividades desarrolladas durante el ejercicio 2000

b) El balance Anual y Estado de Resultados correspondiente al Ejercicio comprendido del Primero de Enero al Treinta y Uno de Diciembre Del Año Dos mil

c) El presupuesto de Ingresos y Egresos por el periodo comprendido del Primero de Enero al Treinta y Uno de Diciembre Del Año Dos Mil Uno

d) El programa de Labores a realizar por la Delegación en el ejercicio 2001

IV.- **Elección del presidente de la Delegación para el ejercicio 2001**

V.- Elección de consejero propietario y suplente Ante de la Delegación, ante el Consejo directivo de la Cámara, en sustitución de los consejeros Somos que terminan su cargo por el presente ejercicio, que son propuestos a la LX Asamblea General Anual Ordinaria de la Cámara, para su nombramiento

VI.- Elección de Cinco Delegados que a nombre de la Delegación participarán en la LX Asamblea General Anual Ordinaria de la Cámara y las Extraordinarias que se celebren durante el ejercicio 2001

VII.- Designación por parte del Presidente electo de la Delegación, de los demás integrantes de la Mesa Directiva, compuesta por un máximo de 6 Vicepresidentes, un Secretario, un Tesorero y Vocales, para el ejercicio 2001

VIII.- Elección de dos Representantes Propietarios y dos suplentes ante el o los consejos Consultivos de la Cámara, cuando tengan constituidas Secciones especializadas

IX.- Estudio de las ponencias que en su caso presentará la Delegación, a la LX Asamblea General Anual Ordinaria de la Cámara

X.- Asuntos generales.

La representación podrá otorgarse mediante simple Carta Poder, a la cual se adjuntará fotocopia de la credencial y del recibo del asociado, que acompañados que se encuentre al corriente en el pago de sus cuotas. **NO SERAN VALIDAS LAS CARTAS PODER QUE SE PRESENTEN SIN ESTOS DOCUMENTOS ORIGINALES**

Los poderes se otorgarán a los asociados en la propia Asamblea para este fin impresos respectivos, y a falta de los mismos, no se tomarán en cuenta los poderes.

Ningún persona física podrá representar a más de tres asociados sobre documento incluyendo su propia presencia como asociado, en su caso. Las decisiones se tomarán por mayoría de votos computados por cada asociado presente o representado en la Asamblea.

El voto será secreto cuando se trate de cualquier acto electivo.

El presidente de la Delegación tendrá voto de calidad en caso de empate

La asamblea se celebrará en Primera Convocatoria con una asistencia no menor del 51 % de los asociados, y en Segunda Convocatoria con el número de asociados que concurra a la asamblea debidamente representados de acuerdo con los términos de esta Convocatoria y los Estatutos vigentes de la Cámara.

ATENTAMENTE

CAMARA NACIONAL DE LA INDUSTRIA DE TRANSFORMACION

ING. RAFA PACHECO DEL PRADO

PRESIDENTE NACIONAL

LIC. JOSE MIGUEL GUTIERREZ MUÑOZ

PRESIDENTE DE LA DELEGACION NAYARIT

¡Enfrentaremos el Torneo de Verano con Más Fuerza: JASZ!

...e de los equipos ...tbol Deportivo Tepic, L.A.E. Sala... Zapata dijo que hay la ...e r...orzar al equipo con cuatro ...te ...nguiano/Meridiano)

Por Miguel Curiel Aguilar.
MERIDIANO

"Empezamos el 05 de Enero, empezamos con muchísimas ganas, estamos ahorita entrenando dos sesiones al día, se tienen cuatro o cinco elementos que están a prueba, probablemente se queden algunos de ellos, tenemos un límite de cuatro, ya que podemos registrar a cuatro jugadores para el próximo torneo de acuerdo al reglamento de la Federación Mexicana de Fútbol, y esperamos hacer una mejor campaña que la que hicimos en el pasado torneo de Invierno en la Segunda División".

Así se expresó a MERIDIANO al ser entrevistado el director deportivo de los equipos Deportivo Tepic de segunda y tercera divisiones profesionales, L.A.E. José Antonio Salas Zapata, quien fue cuestionado por este medio de información referente a los planes y proyectos que se tienen para el próximo torneo de verano de la rama segundadivisionista.

Salas Zapata mencionó además que esperan mejores resultados en el torneo que viene y tocante a la eliminación de la liguilla en el torneo de invierno dijo: "De los tropiezos uno debe de aprender, de las fallas debe uno de aprender y creo que sacamos una muy buena enseñanza, tanto directivos, jugadores y cuerpo técnico, obviamente, es lógico, nos dolió, pero nos enseñó mucho, nos ayudó a madurar en este sentido y creo que estamos preparados para enfrentar un torneo de verano con mucha más fuerza que lo hicimos en el pasado".

El Director Deportivo de los equipos profesionales de la capital del estado a pregunta expresa sobre el aforo que se tiene en el estadio Olímpico Deportivo "Nicolás Alvarez Ortega" para el próximo torneo veraniego explicó: "Nosotros estamos calculando que son alrededor de mil 200 gentes más, de acuerdo a la estructura como se planteó, no hemos hecho las pruebas definitivas para que la gente pueda estar cómodamente sentada, pero estimo que no aumentará en más de mil doscientos lugares".

Otro punto que tocó el L.A.E. Salas Zapata fue en el sentido del registro de jugadores que debe tener un equipo, y –subrayó–: "No hay un límite en el número de jugadores, podemos tener el número que sea, lo que sí hay una limitante por parte de la Federación es que para el torneo de Verano, solamente podemos registrar a cuatro jugadores nada más, esa es la única limitante que tenemos, definitivamente si llegamos a contratar a esos cuatro nuevos elementos, que tendrían que venir a reforzar y ayudar al equipo, sí tendríamos de acuerdo a nuestras políticas internas, tener que dar de baja a algunos jugadores".

Finalmente Salas Zapata aseguró que el equipo de los "coras" del Deportivo Tepic de Segunda División están realizando entrenamientos jugando interescuadras con el cuadro de tercera división, y existe una posibilidad, aunque muy remota de que se pueda sostener un encuentro de preparación en la ciudad de Guadalajara, Jalisco, antes de que inicie la temporada.

ACCESORIOS DE BEBES

TOALLAS HUMEDAS
Chicolastic Premium
c/80 pz. De $37.90 a..
$29.90

SHAMPOO
Kids Johnson´s de
265 ml de $29.90 a
$23.90

BIBERON EVENFLO
Dec. Disney de 240
ml de $21.90 a solo
$17.90

PERFUMERIA POPULAR

SPRAY AEROSOL
Caprice v/arom. De
300 grs. De $16.80 a
$12.90

DESODORANTE
Rexona roll-on 50 grs
v/arom. De $20.50 a
$16.90

SHAMPOO Y ENJUAGUE
Vanart v/arom. De
945 ml de $19.85 a
$15.90

CREMA LIQUIDA
Hind´s p/piel 25% +
de 525 ml de $23.00 a
$18.45

TINTE CREMA
IMEDIA tonos surt.
De $74.50 a solo..
$39.45

SHAMPOO Y ACOND.
Herbal v/arom. Clairol
de 355 ml de $36.85 a
$25.90

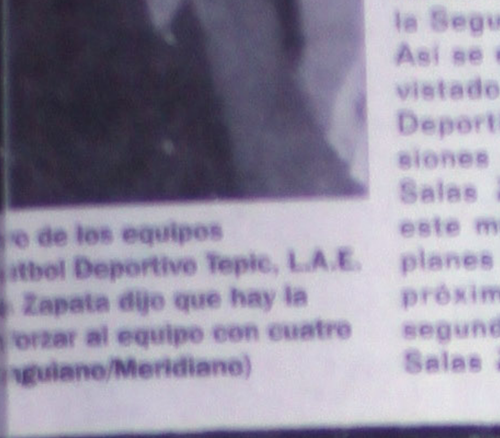

40 % De Descuento EN TODOS LOS ARTICULOS DE PAWTER Y DE MADERA
Del Depto. De Regalos

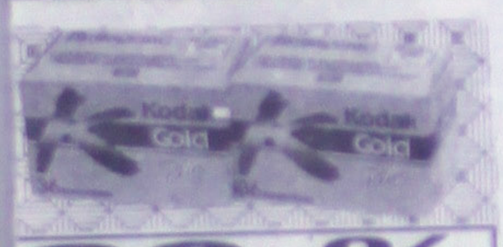

30 % De Descuento EN TODOS LOS ROLLOS Y CAMARAS FOTOGRAFICAS
Del Depto. De Regalos

PERFUMERIA

30 % De Descuento EN TODOS LOS DESODORANTES HICKOK

NIÑOS

40 % De Descuento EN TODAS LAS CHAMARRAS Y CAMISAS MGA. LARGA PARA NIÑO

PLAYERA pol./alg. P/niño
V/cols. T:4-16 de $69.90 a solo... $39.90
PANTALON deportivo p/niño
Varios colores de $79.90 a solo... $69.90
BIKINI pol./alg. P/niño
V/cols. T:4-16 de $7.90 a solo... $5.90
TINES algodon p/niño
V/cols. T:3-12 de $19.90 a solo... $12.90

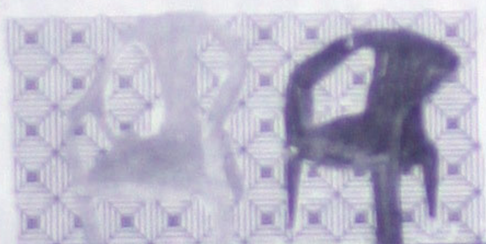

SILLONCITO
Plastico Infantil
1 pz. De $39.90 a
$28.90

TALCO
Mennen rosa y azul de
400 grs. De $37.90 a solo
$29.90

SILLA DE PLASTICO
JALISCO color
blanco de
$33.90 a solo...
$25.90

TELEVISOR 19"
Portland color
C/R md. Pt1901
de $2100.00 a..
$1699.00

VIDEOGRABADORA
Daewood 4 cbz.
C/R md. DVT4WN
784 de $999.00 a
$899.00

ENSERES MENORES

EXPRIMIDOR de jugos Braun
Citromatic md.MPZ -22 de $285.00 a.. $219.00
HAMBURGUESERA Express
Moulinex md. ACD 811 de $369.00 a.. $329.00
HORNO TOSTADOR Hamilton
Beach md. 31300 MX de $529.00 a.. $499.00
RADIOGRABADORA JFG
1 cte 2 boc. Md. Satelite de $399.00 $339.00
HORNO Microondas
Sharp 1.4 md. R-401 CM de $1390.00 $1199.00
MINICOMPONENTE CLASSIC
3 CD 2 cte md. AH 260 de $999.00 a $959.00

AUTOESTEREO JFG pull-out
Stop md. JFGZ3 de $269.00 a solo $205.00
PLAYSTATION 2 controles
1 CD 1 tarjeta Mem.
Mod. PS-ONE de $2995.00 a solo.. $2590.00

Ley
VIERNES 29 DICIEMBRE

Más Cosas a Mejores Precios

SUPER VINOS

Festeja esta Navidad y Año Nuevo Ahorrando en Grande

GRAN VARIEDAD DE VINOS Y LICORES NACIONALES E IMPORTADOS

Brandy Añejo
946 ml.
$84.80

Presidente
940 ml.
$72.90

El Jimador
950 ml.
$134.00

Los Dorados
Jóven 1000 ml.
$41.50

Tonayan
960 ml.
$12.90

Azteca de Oro
700 ml.
$123.90

El Jimador
700 ml.
$97.20

Bacardí Solera
750 ml.
$109.90

Cuervo
Tradicional 750 ml.
$144.00

Estos precios son solo una muestra de nuestra política de precios bajos permanantes

Estamos a sus órdenes en: Avenida Rey Nayar No. 60 Colonia Burócratas

Tel. 213-57-32 Con horario de Lunes a Domingo de 11:00 a 12:00 a.m.

"NO TENEMOS SUCURSALES"

¡Visítenos y se Convencerá!

En Tepic los precios más bajos

Con un variado surtido en Comedores, Recámaras y Salas. Calidad incomparable con maderas de Primera.

De la fábrica a su casa!

Somos la mejor alternativa para los muebles de su hogar

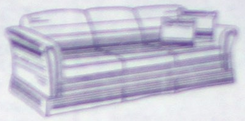

Contamos con Sistema de Apartado

LO ESPERAMOS EN:

Veracruz 54 Norte esquina Morelos
Teléfono 16-86-13 Tepic, Nayarit

Cuide su Dinero

MAYOREO Y MENUDEO
PEDIDOS FORANEOS

Sólo marcas de Prestigio en:
Azulejos, Losetas, Pisos, Sanitarios, Tejas, Boiliemte, Fachaletas, Lines Cromado, Tinas de Hidromasaje, Calentadores de Gas y Electricos, Tinacos, Fregaderos, Tuberias, Conexiones, Articulos Electricos, etc...
Todo para detallar su casa o negocio.
Lo que Usted necesita en materiales de lujo a precios económicos.

Casa del Plomero de Nayarit
Av. Victoria 187 Pte.

Casa del Plomero Alica
Local 11 y 15 "D" Plaza de Alica

Recubrimientos y Muebles Rioco
Avenida Victoria 213 Pte.

Ceramica Vallarta
Teléfono 20-90-268
Puerto Vallarta

HONDA

Comercializadora de Motos, S.A. De C.V.
Av. Allende 138 Ote. Tepic, Nay. Tels. 12-09-38 y 12-57-65

MOTO HONDA
C90 Modelo 2000
Llévatela con sólo
$ 6,000.00
DE ENGANCHE
Y PAGA EL RESTO EN
12 Mensualidades Congeladas

- Incluye Seguro Cobertura Amplia por un año
- Incluye RENAVE
- Un año de garantía sin límite de kilometraje
- Dos primeros servicios GRATIS (Mano de obra) en nuestro taller.

PROMOCION VALIDA HASTA AGOTAR EXISTENCIAS
Promoción sujeta a investigación crediticia

ESTE CUPON

¡CAE RATERO...
LA 2 DE AGOSTO!

Marinos lo rescataron ahogado...

¡SU HERMANO LO VIO MORIR!

Víctor Antonio Alcántar detenido por haber cometido robos a negocios.

Hace cuatro años provocó fatal accidente...

¡CAPTURAN IMPRUDENTE HOMICIDA!

SEGURIDAD automotriz
ALARMAS DETALLADO
24 HORAS 13-76-32

DE MARIGUANA!

AHORCADO!

SEGURIDAD PUBLICA
Viernes 29
DICIEMBRE 2000
EDITOR: ALEJANDRO GARCIA

Meridiano de Nayarit

$5.00

Sol
13-49-00
11-60-92

EX EMPLEADO DEL «DIAMANTE»...

¡CAE ASESINO DE VELADOR!

Militares aseguraron más de una tonelada de mariguana que venía oculta en un furgón.

¡TONELADAS DE MARIGUANA!

**** En un operativo de inspección, elementos de la 13 Zona Militar localizaron un furgón con doble fondo que provenía desde Sinaloa***

Francisco Palomares/Meridiano

Tepic.- Más de una tonelada, sería asegurada la mañana de ayer por militares en uno de los furgones que se encontraba 'parqueado' sobre las vías a la altura de la colonia Cuatro Milpas, donde tras una revisión, detectaron un doble fondo donde se guardaban cientos de paquetes de regular tamaño.

DIERON CON EL 'CLAVO'

De acuerdo a la información recabada, fue aproximadamente a las 11:30 horas de ayer cuando elementos de la Treceava Zona Militar, realizaban un recorrido por las vías del ferrocarril y detectaron un furgón detenido en una de las vías que se encuentra a un costado del taller del ferrocarril.

En esta 'operación', participaron cuatro vehículos del 43 Batallón de Infantería, acompañados del Agente del Ministerio Público Federal Militar, 40 efectivos y dos oficiales.

Al ver sospechoso el furgón, procedieron a abrirlo para inspeccionarlo y en el interior encontraron una vieja estufa, un refrigerador y un boiler, detectando además al fondo, que estaba recién pintado de color crema claro, por lo que se dieron a la tarea de revisar.

Con la ayuda de sopletes del mismo taller, localizaron un doble fondo, toda vez que sobre la pintura encontraron papel indicando que ahí existía algo.

Fue así como empezaron a sacar numerosos paquetes, siendo un total aproximado de mil 365 de diferentes tamaños y pesos conteniendo en su interior un vegetal verde con todas las características de la mariguana.

Extraoficialmente, se conoció que ese furgón provenía de Culiacán, Sinaloa y que desde anteáyer estaba ahí y se había salido del lugar donde presuntamente distribuían la droga, éste fue quien puso el «dedo» y de ahí el resultado de las investigaciones.

Durante varios días, la Policía Judicial Federal, había estado recibiendo llamadas telefónicas anónimamente, en las cuales les daban a conocer que en un lavado de autos vendían cocaína.

Tras eso, los agentes federales iniciaron el operativo en el lugar y de esa forma lograron la detención del

Detectaron un misterioso furgón abandonado.

Acudieron más de 40 efectivos.

Militares realizando uno de los constantes recorridos por las vías del ferrocarril.

Revisaban el interior, había una estufa, un refrigerador y un boiler.

Comenzaron a sacar paquetes de diferentes tamaños.

Frente a los talleres se encontraba el 'clavo'.

¡LAVA-CARROS "TIRADORES"!

- **El «tiradero» estaba en el Coapinole dentro de un lavado de autos**
- **La PIF fue enterada anónimamente y los «tronaron»**
- **Tras el operativo implementado en el lugar, lograron la detención de dos presuntos vendedores**
- **Uno más fue detenido con una grapa, fue el que puso el «dedo»**
- **La pregunta es ¿Y los otros cuando?**

Por Josué Pelayo Martínez
MERIDIANO/Puerto Vallarta

Elementos de la Policía Judicial Federal, lograron la detención de dos sujetos quienes presuntamente se dedican a la compra y venta al menudeo de cocaína en la colonia Coapinole, asimismo lograron asegurar once grapas del alcaloide.

Asimismo, se logró la detención de un tipo, quien

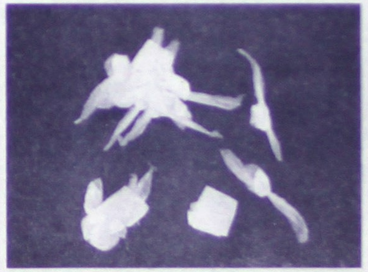

salió del lugar donde presuntamente distribuían la droga, éste fue quien puso el «dedo» y de ahí el resultado de las investigaciones.

Durante varios días, la Policía Judicial Federal, había estado recibiendo llamadas telefónicas anónimamente, en las cuales les daban a conocer que en un lavado de autos vendían cocaína.

Tras eso, los agentes federales iniciaron el operativo en el lugar y de esa forma lograron la detención del par de sujetos y el cliente quien puso el «dedo».

Los detenidos dijeron llamarse Juan Ramón González, de 18 años de edad, Luis Martínez Arriaga, de 34 años de edad y Daniel Viorato Tovar de 16 años de edad, quienes fueron puestos a disposición del agente del Ministerio Público Federal.

De acuerdo a la información dada a conocer por la Procuraduría General de la República, elementos de esa corporación, a cargo del comandante Joel Gasca Velázquez, lograron la detención de los tres individuos, dos de ellos con posesión de cocaína y un comprador.

Dicho aseguramiento se realizó a una llamada anónima donde les indicaban que en el autolavado que se ubica en la esquina de las calles Revolución y Guatemala, de la colonia Coapinole, vendían droga a todas horas.

Los elementos a cargo del comandante Gasca, se avocaron a la investigación, logrando estar vigilando de donde no eran vistos, de esa forma, se percataron de que de ese sitio, salía un tipo muy sospechoso.

Los federales, lo siguieron, fue cuando el individuo empezó a huir, siendo asegurado por los agentes, quienes lo cuestionaron y le sacaron la «sopa» y «cantó» que efectivamente, en ese lugar vendían la «coca».

Al momento de ser detenido, el comprador dijo llamarse Juan Ramón González, de 18 años de edad, a quien al ser revisado, le sacaron un envoltorio de polvo blanco, siendo una grapa aproximadamente.

El detenido, dijo que la cocaína se la habían vendido un sujeto que trabaja en el lavado de autos, manifestando que se llamaba José Luis Martínez Arriaga, de 34 años de edad, con domicilio en la calle Revolución 514 de la colonia El Toro.

Los agentes se dieron a la tarea de investigar y se entrevistaron con José Luis, quien fue revisado y le encontraron en su poder la cantidad de 5 envoltorios de cocaína y la cantidad de 100 pesos.

Los agentes, en el mismo autolavado, se encontraba el menor de edad Daniel Viorato Tovar, de 16 años de edad, a quien le encontraron tras una revisión, 11 envoltorios de cocaína.

Luego del aseguramiento, los agentes federales turnaron el asunto al agente del Ministerio Público Federal, asimismo, se dieron cuenta de que la cocaína arrojó un peso bruto de 6.2 gramos.

En la agencia del Ministerio Público Federal, se abrió la averiguación previa número 277/00 por delitos contra la salud en su modalidad de posesión, venta y compra, será el licenciado Francisco González Salazar, quien determine la situación jurídica de los tres tipos detenidos.

Estos son los dos sujetos quienes presuntamente se dedicaban a la venta de cocaína en un autolavado ubicado por la calle Revolución en la colonia Coapinole, junto a ellos, la Policía Judicial Federal, logró el aseguramiento de 17 grapas, dando un total de 6.2 gramos y otro presunto comprador, todos fueron puestos a disposición del agente del Ministerio Público Federal, asimismo ya se les abrió una averiguación previa. (Fotos de Josué Pelayo Martínez).

Funerales San José
NO LUCRA CON SU DOLOR
SERVICIO LAS 24 HORAS
Lisboa 121 Col. Versalles Puerto Vallarta, Jal. (3) 224-02-30 225-45-10
Una mano Amiga cuando así lo necesita
- Excelente Ubicación
- Contamos con Estacionamiento y Vigilancia
- Capillas de Velación con servicio de cafetería, las más funcionales y confortables instalaciones con Aire Acondicionado
- Servicio de preparación y restauración de cuerpos
- Servicio de Traslados por vía Terrestre y Aérea Nacionales e Internacionales
- Contamos con Sucursales dentro y fuera del País
- Servicio de Crematorio
- Otorgamos Asesoría Legal

DESCUENTOS Y TRATO ESPECIAL A PERSONAS DE ESCASOS RECURSOS ECONOMICOS

Con más de 35 Años de Experiencia a su servicio

No pierda la oportunidad de brindar tranquilidad a su familia ante lo inevitable
ADQUIERA HOY UN PLAN PREVISOR

CONTRATE EN ESTA CIUDAD Y RECIBA EL SERVICIO EN CUALQUIERA DE NUESTRAS SUCURSALES DENTRO Y FUERA DEL PAIS

LOS ANGELES, CA. USA 3027 E. WHITTIER BLVD. TEL. (323) 265-7016 265-7017
ALHAMBRA CALIF. USA 7107 CAHUENGA BLVD. TEL. (213) 221-7606 364-7014
TIJUANA, B.C. AV. AGUAS TERMALES 1100 ZONA CENTRO TEL. (66) 87-1550
TIJUANA, B.C. AV. ESPERANZA RES. 2000 TEL. (66) 36-7349
TEPIC, NAY. AV. MEXICO 360 NTE. TEL. (32) 12-10-60 12-58-15
SUCURSALES MAS AV. MEXICO 2230 MAZATLAN No. 31

Gala una fue localizado

¡ROBADERA DE AUTOS!

- **Un Buik fue recuperado por la Policía quien logró la detención de un individuo**
- **En su mayoría, los amantes de lo ajeno se llevaron puras Nissan**
- **Todo esto ocurrió durante la madrugada de ayer 28 de diciembre**

Por Josué Pelayo Martínez
MERIDIANO/Puerto Vallarta

Cinco vehículos fueron robados durante la madrugada de ayer 28 de diciembre en diferentes partes de la ciudad, uno de ellos solamente fue recuperado por la Policía Municipal y detuvo a un sujeto.

Durante las horas que transcurrieron desde la noche del 27, hasta ayer 28, fueron cuatro camioneta Nissan y solo un Chevrolet Buik, éste último fue recuperado tras tremenda persecución por parte de agentes de la Policía Municipal.

Es común observar o darse cuenta de los vehículos que se roban durante estas épocas, más cuando existen puentes vacasionales y llegan desde diferentes lugares de la república visitantes nacionales.

Algunos, llegan a Vallarta con el fin de divertirse y disfrutar de lo mejor con que cuenta el puerto, otros vienen a visitar a sus familiares y disfrutar de las playas, pero existen muchos sujetos, quienes solo vienen a drogarse, emborracharse.

Al final de las vacaciones se terminan el dinero y optan por empeñar cosas o incluso robarse autos para irse de regreso a su domicilio, aprovechando el viaje los venden a la empresa de los robacarros.

Esto ya no corresponde a la Policía estar cuidando cada auto que esta estacionado, depende de que los propietarios tengan seguro su vehículo, incluso tener un interruptor de corriente con el fin de evitar que los ladrones lo dejen a pie. A pesar del intenso trabajo realizado por la Policía Municipal, es inútil evitar este tipo de robos, pues los ladrones escogen lugares por donde las patrullas circulan y entren en acción cuando la unidad policiaca acaba de pasar por el lugar.

Cuando los autos son reportados rápidamente, la Policía Municipal implementa el operativo y en muchas de las ocasiones han logrado recuperar varios vehículos antes de que salgan de la ciudad.

La madrugada de ayer, elementos de la Dirección de Seguridad Pública Municipal, lograron la detención de un sujeto y el aseguramiento de un vehículo el cual fue concentrado a Grúas Oscar.

Eran alrededor de las 06:20 horas, cuando el supervisor Rigoberto Espinoza Valadez, se encontraba de recorrido de vigilancia por la ciudad, cuando de pronto, fueron enterados del robo de un vehículo.

El señor Enrique Palomares Castro, de 33 años de edad, con domicilio en la calle Jalisco número 221 en la colonia Bobadilla, dio a conocer que había dejado estacionado su vehículo y que al momento de regresar por el ya no lo encontró.

Se trataba de un vehículo marca Chevrolet, tipo Buik, color crema, con placas de circulación 2647-LT del estado de Baja California, por lo que dio inicio a el operativo en la ciudad, ordenando a las patrullas empezaran a cerrar las salidas del puerto.

Fue a la altura de la gasolinera Gutiérrez a la salida a Mismaloya, cuando elementos de la misma Policía Municipal, reportaron que un auto con las características iba rumbo al sur, por lo que el supervisor Rigoberto Espinoza Valadez, estaba cerca y de inmediato fue tras el vehículo.

Al llegar a la altura del bar denominado León de la Sierra, logró la detención de quien conducía el Buik, éste tipo dijo llamarse Francisco Sánchez Aguiar, de 22 años de edad, con domicilio en la calle Ignacio López Rayon 115 en la colonia Independencia.

El sujeto fue detenido y trasladado a los separos, mientras el vehículo fue recuperado y llevado al corralón de Grúas Santana, donde sería reclamado por el propietario.

El segundo de los vehículos lo reportó el señor José de Jesús Galindo Marcial, con domicilio en la calle Veracruz número 243 de la colonia Bobadilla, quien informó que a eso de las 07:00 horas salió de su casa para abordar su vehículo y ya no lo encontró.

Se trataba de una camioneta marca Nissan, tipo Pick-up, color rojo modelo 89, con placas de circulación JB-44591 del estado de Jalisco.

Por encontrar éste vehículo, el propietario ofreció 10 mil pesos de recompensa para así poder recuperarla.

Por otra parte, a eso de las 07:45 horas, el señor Hugo Mendoza Villanueva, con domicilio en la calle Callejón del Limón 102 en la colonia Palmar de Aramara, reportó que le habían robado un vehículo Pick-up, marca Nissan, color rojo, modelo 89, tipo Kin-Cab, con vidrios polarizados, con las placas de circulación JA-57666, del estado de Jalisco.

El cuarto vehículo fue uno marca Nissan, tipo Pahtfinder, color negra, modelo 88, 4X4, con rines cromados, con placas americanas, este fue robado de la calle Díaz Ordaz, donde se encuentra el Hotel Rosita.

El señor Julio Pacheco Medina, dijo estar de vacaciones en esta ciudad y hospedado en la habitación número 330 del hotel Rosita, originario de Torreón, el cual manifestó que su camioneta la había dejado estacionada en el estacionamiento del hotel y al intentar abordarla ya no la encontró.

Por último, los amantes de lo ajeno aprovecharon para llevarse una camioneta Nissan, tipo Pick-up, , Kin Cab, modelo 90, color gris con placas de circulación JB-20399 del estado de Jalisco.

Este vehículo era propiedad del señor César Guerra, quien dijo tener su domicilio en la calle Brasil número 1423 en la colonia 5 de Diciembre, lugar de donde desapareció.

Este sujeto, dijo llamarse Francisco Sánchez Aguiar, quien fue detenido con un vehículo Chevrolet tipo Buik, con reporte de robo.

Un total de cinco vehículos fueron robados durante la madrugada de ayer 28 de diciembre.

En su mayoría, fueron puras camionetas Nissan las preferidas por los «cacos». (Fotos de Josué Pelayo)

La movilización no se hizo esperar.

bía pagado el flete por el transporte de esas mercancías, desconociendo la procedencia, más sin embargo si existe una guía.

Toda la droga asegurada fue colocada en uno de los camiones de los militares, para retirarse a ponerlo a disposición del Ministerio Público.

La droga era colocada en un camión.

Dieron con el 'doble fondo'.

Activos los elementos de la Tricasava Zona Militar.

Había una especie de puertita.

Aseguraban la mariguana.

Eran cientos de paquetes.

¡ATRAPAN AL CRIMINAL!

¡CHE RATERAZO DE LA 2 DE AGOSTO!

**** Todavía lo investigan, Víctor Antonio Alcántar confesó el robo al negocio SKI y a Transmisiones Ramos, así como otros a interior de vehículos y casas habitación***

**** El muchacho dijo ser amigo del famoso 'casco' recluido en el penal por participar en 25 atracos***

Alejandro García/Meridiano

Tepic.- Agentes de la Policía Judicial del Estado, dieron otra zancadilla a uno de los ladrones que los ha traído en 'jaque durante los últimos días; el individuo presentado ante el Ministerio Público, confesó haber participado en al menos cinco robos.

ADOLESCENTE UÑAS LARGAS

De este caso, ayer se dio a conocer que efectivos policiacos adscritos a la división de investigación de robos y asaltos, comandados por Antonio Aguilar, llevaban a cabo las pesquisas en torno al robo cometido en el negocio de SKI localizado frente a la lechera San Marcos, hechos denunciados por Georgina del Real Becerra.

Después lograron saber que el presunto responsable es un vecino de la colonia 2 de Agosto, de nombre Víctor Antonio Alcántar, de 16 años de edad, que fue interceptado en el cruce de las calles Emiliano Zapata y Che Guevara.

Al ser cuestionado por la policía, el chavalo terminó confesando haber cometido tal robo y otros más, así que se dirigió a su domicilio por la misma calle Zapata en el número 142 para sacar algunos de los objetos que todavía tenía en su poder.

También dijo que los robos en los que ha participado, también lo ha hecho su amigo José Oswaldo Hernández Ortega y que del negocio de SKI, sustrajo una televisión a color de 27 pulgadas, que ya se lo había vendido al hermano de José Oswaldo con quien se presentaron, pero se negó a entregar el aparato.

Víctor Antonio, además entregó un reproductor de discos compactos, autoestéreos y una grabadora, producto de otros robos.

Y es que, también participó en el robo ocurrido hace un par de meses en Transmisiones Automáticas Ramos, localizado en la entrada de la 2 de Agosto, de donde sustrajeron, 5 mil pesos en efectivo, dos radios portátiles marca Motorola, así como el Discman, según consta en la averiguación 3769/00 en agravio de David Rodríguez Mendoza.

Víctor Antonio Alcántar, cargando aparatos robados. ¡¡IDENTIFIQUELO!!

Asimismo, los autoestéros los ha obtenido de diversos lugares, uno en la colonia Rodeo de la Punta, otro de un vehículo estacionado por la Insurgentes al poniente y uno más en el fraccionamiento Spauan.

El presunto ladrón, junto con los aparatos asegurados, ayer fue presentado ante el agente del Ministerio Público en la mesa especializada de delitos de robos y asaltos.

La lluvia ocasionó aparatosa volcadura...

¡DOS HERIDOS EN LA AUTOPISTA!

Palomares\Meridiano

Tepic.- Procedentes de la ciudad de Guadalajara, matrimonio a bordo de un vehículo marca Jetta, con destino a Sonora el cual transitara por la autopista de cuota, llegando al la altura del poblado de San Cayetano, perdiera el control del mismo saliéndose del camino y terminando volcándose, donde resultaran dos lesionados.

Siendo las 10:00 horas aproximadamente se reportara una accidente automovilístico en el kilómetro 165+400 de la autopista Tepic-Guadalajara, en el carril hacia esta ciudad, encontrándose un vehículo marca Volkswagen, tipo Jetta, modelo 1997, placas de circulación HTE5752 del estado de Sonora, accidentado y según reporte de la policía federal preventiva, circulaba con dirección a esta ciudad, a velocidad inmoderada.

Y al llegar al kilómetro antes mencionado, perdiera el control saliéndose de la carpeta asfáltica y terminando volcado sobre uno de sus costados, resultando el conductor y su acompañante lesionados, el cual era manejado por Alberto Ezratty de 75 años de edad, vecino de San Carlos Sonora, que presentara, posible fractura de brazo derecho, y golpes en costado izquierdo así como golpes contusos en diferentes partes del cuerpo, y su acompañante de nombre Esthela Ezratty, de 71 años de edad, vecina también de San Carlos Sonora, quien resultara con lesión en cervicales, herida de 3 centímetros en mano derecha y golpes contusos, quien fueran atendidos, posteriormente por personal paramédico de la cruz roja, que se presentara en el lugar.

Fueron trasladados a la clínica San Rafael, en esta ciudad, para sus atenciones médicas, habiendo tomando conocimiento patrullas de servicio turístico, de los ángeles verdes R-190 y R-192, y levantando reporte del accidente la policía federal preventiva, reportando daños materiales de 50 mil pesos, y finalmente fuera trasladado el vehículo en una grúa de Guillén al corralón federal, este quedando a disposición del ministerio público de guardia.

¡VOLCO POR ASFALTO MOJADO!

Rubén Pérez/Meridiano

Santiago Ixcuintla.- Ayer jueves cerca del mediodía se registró un aparatoso accidente carretero en el tramo carretero Santiago-Amapa, como a 250 metros rumbo al oriente de la zona de tolerancia.

En dicho tramo quedó volcada por el costado norte de la carretera, una camioneta Ford, modelo 93', color negra con gris, tipo pick-up, con placas de circulación PB-24415 del estado.

Dicha unidad era conducida por Rosa María Valenzuela, de 31 años de edad, vecina de Tepic, Nayarit, con domicilio en calle Revolución Social número 200 de la colonia "Menchaca".

Esta mujer manifestó que transitaba de oriente a poniente, con dirección a la ciudad de "Caminos", y que el incidente se produjo a raíz de que cuando se disponía a rebasar el vehículo que iba delante de ella, frenó repentinamente ocasionando que ella hiciera lo mismo.

Sólo que la Ford no quedó en buena posición cuando tuvo el alto total y a consecuencias de que el pavimento estaba mojado, comenzó a dar vueltas hasta salirse de la cinta asfáltica, dando "marometas" hasta terminar con los neumáticos hacia arriba.

La mujer que conducía esta unidad se mostraba tranquila luego de haber protagonizado el percance.

.os daños fueron en la caseta, cofre y guardafangos.

Tras el incidente Rosa María logró abandonar el vehículo saliéndose por la ventanilla y enseguida se apartó temerosa de que fuera a ocurrir una explosión ya que el tanque estaba soltando gasolina.

El vehículo que de alguna manera ocasionó el percance se dio a la fuga, en tanto que automovilistas alertaron a la Dirección de Seguridad Público sobre lo que había ocurrido y estos acudieron a brindar auxilio a los posibles heridos.

Pero ya que la única ocupante de la Ford, dijo contener bien, se procedió a dar aviso a la Policía Federal de Caminos y Puertos, presentándose al lugar del accidente para levantar el reporte el Oficial Armando Marín, abierto de la patrulla con número 3307.

Así también arribó una unidad de grúas "Varela" para sacar a la camioneta Ford de la profunda zanja en que cayó.

Finalmente, ya que la camioneta quedó fuera de peligro pasamos agradecer los datos fueron principalmente en la caseta, cofre, y guardafangos.

Entre la maleza fue a parar una camioneta Ford que derrapó en el tramo Santiago-Amapa. (FOTOS RUBEN PEREZ/MERIDIANO).

Por la 15...

¡TRAILER BOTO DE LA CARRETERA UNA FORD!

Rubén Pérez/Meridiano

Santiago Ixcuintla.- Sobre la carretera federal número 15, entre el crucero de Santiago y la comunidad de "El Capomal", una camioneta fue obligada a salirse de la carretera luego de ser golpeada por un tractocamión que remolcada otras dos pesadas máquina.

Los hechos acontecieron cuando eran apenas las 7:00 de la mañana, en la curva denominada "El Manguito", siendo protagonizada por Gerardo Flores Cortez, de 46 años de edad, originario de Cañada del Tabuco, de este municipio, y vecino de Tepic, Nayarit, con domicilio en calle Lozano Rubio número 522 de la colonia "Los Sauces".

Gerardo conducía una camioneta marca Ford, modelo 93', tipo pick-up, color crema, con placas TT-41086 del estado de Sinaloa, y a la altura de la curva citada fue lgeramente golpeado por un trailer que circulaba con rumbo al sur y que prácticamente lo sacó de la carretera.

Debemos manifestar que la pesada unidad era conducida por Caín Eliazar Castro Tomas, de 27 años de edad, originario de Mexicali, estado de Baja California.

Eliazar es empleado de la compañía KENWORD de México, y en el momento del accidente remolcaba dos trailers con destino a la ciudad de Guadalajara, Jalisco.

Por fortuna, del accidente únicamente resultaron daños materiales, tomando conocimiento la Policía Federal de Caminos y Puertos, la Policía Judicial del Estado y la Dirección de Seguridad Pública Municipal.

Tenía en su contra dos ordenes de aprehensión...

¡HOSPEDAN EN EL CERESITO MALANDRACO DE JALISCO!

Rubén Pérez/Meridiano

Santiago Ixcuintla.- Al CERESO Regional fue remitido quién dijo llamarse Bonifacio Torrez Pineda, oriundo de Santa Catalina, estado de Jalisco, y mismo que fue detenido por pejotas en base a una orden de aprehensión.

Torrez Pineda, de 28 años de edad, tenía en su contra dos procesos penales por los delitos de portación de arma prohibida y variación, lesiones y ocultar su identidad.

Delitos cometidos hace dos años, en 1998, en agravio de la sociedad y de Venancio González López, y por lo cual el Juez de Primera Instancia del Ramo Penal lo requirió haciendo efectiva su captura.

Bonifacio fue detenido por elementos de la Policía Judicial del Estado de Jalisco a mediados de la presente semana en su lugar de residencia e inmediatamente fue trasladado a esta ciudad para que pagara sus deudas a la sociedad, una con número de expediente 35/98, y otra con número 40/98.

BONIFACIO TORREZ PINEDA... Oriundo de "Santa Catarina", estado de Jalisco, fue detenido y trasladado a Santiago Ixcuintla, Nayarit, por pejotas de aquel estado debido a que tenía en su contra dos procesos penales por los delitos de lesiones, portación de arma de fuego y variación y por ocultar su identidad. (FOTO RUBEN PEREZ/MERIDIANO).

CRUZ ROJA MEXICANA

Como un servicio a la comunidad pone a sus órdenes el gabinete dental ofreciendo tratamientos a bajo costo:

Extracciones $ 30.00 Amalgamas $ 40.00

Resinas $ 40.00

BREVES DE LA COSTA

Rubén Pérez/Meridiano

Santiago Ixcuintla.- A la clínica del INSTITUTO MEXICANO DEL SEGURO SOCIAL ingresó a eso de las 13:00 horas de este pasado miércoles una joven que resultó lesionada cuando trabajaba con una máquina tortilladora.

La lesionada se identificó como MARÍA GARCÍA RODRÍGUEZ, de 17 años de edad, originaria y vecina de VALLE MORELOS, perteneciente a este municipio, y la cual arribó a urgencias con la mano derecha sangrando.

Y es que cuando estaba "atrapando" las tortillas, en el negocio de PASCUALA HINOJOSA, se le atoraron los dedos en la banda metálica y resultó severamente dañada.

Posteriormente la llevaron a que recibiera atención médica y quién la atendió les dijo que la lesión era leve ya que no hubo daño a los nervios.

MOTOCICLISTA ARROLLADO POR TSURU...

Cerca de las 20:00 horas del pasado miércoles arribó a la benemérita CRUZ ROJA una motociclista que había sido atropellado por un vehículo fantasma.

Se trata de JAVIER ALONSO CORDERO NAVARRO, de 19 años de edad, originario y vecino de SANTIAGO IXCUINTLA, con domicilio en calle Nicolás Echevarría número 206.

Este joven conducía una TRIMOTO, color roja, por la calle JUÁREZ, Y EN LA ESQUINA CON HIDALGO se le apareció un automóvil tipo TSURU, color gris, que sin más le dio un fuerte golpe dejándolo tirado para después continuar su camino como si nada hubiera pasado.

Javier fue checado de golpes contusos y dislocamiento de pie izquierdo.

POR LO MOJADO, DERRAPÓ SOBRE LA FEDERAL NÚMERO 15...

La noche del martes una camioneta tipo TOYOTA que circulaba de norte a sur sobre la CARRETERA FEDERAL MÉXICO-NOGALES derrapó poco antes de llegar al crucero de Santiago saliéndose de la cinta asfáltica.

La unidad era conducida por quién dijo llamarse LIBERATO ZARATE PEÑA, de 85 años de edad, originario y vecino de "TEQUILA", perteneciente al estado de JALISCO.

Zarate Peña dijo que provenía de "LOS ANGELES", CALIFORNIA, y se dirigía a su lugar de residencia, pero su camino fue interrumpido al pasar por el municipio de Ixcuintla debido a lo mojado del pavimento.

Agentes de la POLICÍA MUNICIPAL auxiliaron a tapatío trasladándolo al Instituto Mexicano del Seguro Social, ya que presentaba una pequeña herida en la cabeza y además se quejaba por los golpes que se dió.

"Amas de casa"...

¡SE QUEJAN DE UNA CATEDRATICA APROVECHADA!

**** Es de la "Benito Juárez", e imparte clases religiosas a los alumnos***

Rubén Pérez/Meridiano

Santiago Ixcuintla.- En nuestro diario recorrer nos encontramos con un pequeño grupo de amas de casa que nos solicitaron se hiciera pública su queja con relación a una maestra que utiliza parte del horario de clases para dedicarlo a predicar su religión.

Se trata del sexto grado, sección "A", de la escuela "Benito Juárez", de esta misma ciudad, plantel que se ha visto entorpecido con el trabajo de una catedrática devota de la religión de "Los Testigos de Jehová".

La maestra lleva por nombre María Cruz y la cual tiene hartos a sus alumnos, ya que estos por su misma juventud le rehuyen a su propia religión y ahora se tienen que enfrentar contra una profesora que no pierde oportunidad para hablarles de la palabra de Cristo, con el único inconveniente es que los conduce por un sendero al que ellos no pertenecen.

Comentó una de las quejosas que en cierta ocasión se presentó al salón de clases para solicitarle a esta maestra un permiso por tres días para su hija, pues toda la familia pensaba viajar hasta "Talpa", estado de Jalisco, para conocer el templo de "La Virgen del Rosario".

Dice la señora, de quién referirnos reservarnos su nombre, qué la profesora se mostró inquieta al escucharle su petición y al final le comentó groseramente que para que iban a venerar a quién no conocían.

¡ATRAPAN AL CRIMINAL!

**** Marcos Morales fue detenido por judiciales y confesó haber cometido el crimen del velador del restaurante la madrugada de Navidad***
**** Regresó tres botellas, dos de whisky y una de coñac de las siete que se había robado***
**** Conocía todos los movimientos del restaurante pues trabajó en la cocina hace poco***

Alejandro Garcia/Meridiano

Tepic.- Bastaron solamente 72 horas para que la Policía Judicial del Estado esclareciera el crimen perpetrado la madrugada de Navidad en el restaurante El Diamante, donde encontraron asesinado a garrotazos al velador y además habían robado vino.

Ayer la policía logró dar con el paradero del autor del crimen y con sangre fría confesó que ni siquiera estaba borracho cuando golpeó al velador, además regresó tres botellas de fino whisky.

RECORDANDO LOS HECHOS

Tal y como se diera a conocer de manera oportuna el pasado martes, eran aproximadamente las 08:00 horas, cuando la Policía Judicial del Estado recibió el reporte del hallazgo de un cadáver en el interior del restaurante "El Diamante" localizado por el Libramiento carretero a la altura de la salida a Guadalajara.

Inmediatamente, agentes de la división de investigación de homicidios, se trasladaron hasta el citado negocio donde se entrevistaron con una jovencita que se encontraba sumamente nerviosa y asustada.

La muchacha se identificó como Jazmín Lara, de 15 años de edad, que dijo ser empleada y señaló que eran como las 07:30 horas cuando ella llegó al restaurante para comenzar con sus labores, pero al llegar a las puertas del local, aterrada observó que sobre las tarimas donde suelen tocar los músicos, permanecía tirado el señor que trabajaba como velador en ese lugar, con el rostro bañado de sangre.

Trató de moverlo pero se dio cuenta de que ya estaba sin vida, por lo que pidió auxilio hasta la llegada de la policía, peritos y el agente del Ministerio Público.

A la llegada de las autoridades, comenzaron a revisar cada rincón del lugar en busca de evidencias, encontrando a pocos metros del cadáver, un garrote seco y duro manchado de sangre, con el que presumiblemente le quitaron la vida.

El objeto contundente, fue asegurado y enviado a un laboratorio de Servicios Periciales donde peritos especialistas se encargarían de examinar los restos de sangre y huellas.

Asimismo, se estableció que hacían falta aproximadamente siete botellas de vino de diferentes marcas y había algo de desorden, así que se cree que una o más personas, llegaron ebrios o drogados hasta ese negocio durante la madrugada, donde a golpes sometieron al velador para después llevarse el vino.

El hombre fue identificado como Adán Hernández Terrique, de 62 años de edad, originario y vecino de esta ciudad, con domicilio en calle Jazmines número 14 de la colonia Félix Peña el cual presentaba severo traumatismo craneal a consecuencia de los golpes.

Las botellas de vino que le aseguraron.

Marcos Morales Esparza, asesinó al velador del Diamante.

DIERON CON EL ASESINO

Ayer por la tarde, en otro acierto de la procuraduría general de justicia, se dio a conocer la detención del presunto asesino de Adán Hernández Terrique.

Se dijo que gracias a las investigaciones llevadas a cabo por personal de la división de investigación de homicidios de la Policía Judicial del Estado, en tres días dieron con el paradero del responsable y desde el primer día ya se tenía pistas sobre su identidad.

Trascendió que en el lugar de los hechos, además del garrote habrían encontrado una chamarra así que comenzaron a rastrear en las colonias aledañas al restaurante en busca del dueño de la prenda y así lograrían obtener buenos avances en las investigaciones.

Y así sucedió, en la colonia Jazmines lograron encontrar al presunto asesino del velador del Diamante al cual sometieron a un interrogatorio hasta que finalmente confesó haber estado ahí esa madrugada y además regresó algunas botellas de vino del que había desaparecido.

Se trata de Marcos Morales Esparza, de 19 años de edad, originario y vecino de esta ciudad, con domicilio en la colonia Jazmines quien al ser entrevistado, reveló que efectivamente él había dado de garrotazos en la cabeza a don Adán esa noche mientras estaba dormido.

Dejó entrever que iba acompañado por otros sujetos más, inclusive, él no iba bajo el efecto del alcohol y dijo que todo lo que hizo, fue por pura lisquera pues minutos antes había estado con sus amigos en la colonia Miguel Hidalgo.

Asimismo, indicó que hace tiempo estuvo trabajando en el mencionado restaurante, en el área de cocina, así que ya sabía todos los movimientos y donde se guardaban los vinos de las mejores marcas, que esa noche desaparecieron.

De todas las botellas robadas, Marcos entregó dos de whisky y una de coñac, las cuales quedaron a disposición del agente del Ministerio Público especializado en investigación de homicidios.

Al final, se dijo que seguramente este chavalo, pasará larga temporada tras las rejas pues está confeso.

¡CAE IMPRUDENTE HOMICIDA!

**** El ixtlense Manuel Jiménez ayer fue detenido por la judicial después de años de haber estado prófugo de la justicia***

Alejandro García/Meridiano

Ixtlán del Río.- Hasta ayer, la policía logró ejercer acción penal en contra de un individuo que desde hace más de tres años era requerido para responder por delitos como el de, homicidio, lesiones y daño en propiedad ajena.

Se dio a conocer que el ahora detenido, ocasionó un fatídico accidente a la salida de Tepic, en los primeros días del año 1997.

RECORDANDO LOS HECHOS

El fatal percance carretero, sobrevino en el kilómetro 216+500, hacia las 13 horas, concretamente entre el poblado de San Cayetano y el entronque a Camichin de Jauja.

Estos hechos ocurrieron cuando el auto marca Ford Tempo, modelo 1984, de color café, con matrícula de circulación número REH-4695, del estado de Nayarit, conducido por Víctor Esmeralda Martínez, de 26 años de edad, con domicilio en el número 223, de la calle Santiago, en la colonia Morelos, transitaba de sur a norte, cuando al tratar de rebasar a velocidad inmoderada, en medio de la pertinaz lluvia, en el kilómetro antes mencionado, se impactó casi de frente con un pesado torton que transitaba en sentido contrario.

El impacto del torton, marca Kenworth, con placas número 852-AE8, del servicio público federal, contra el Ford fue tan fuerte que el motor del pequeño auto, salió despedido como a más de 30 metros de distancia, y la carrocería, se deshizo en mil pedazos.

El conductor del Ford, murió de manera instantánea, mientras que su acompañante, Eric Eloy Padilla Esmeralda, de 18 años de edad, resultó grave.

Mientras tanto, el conductor del torton, al impacto con el Ford, perdió el control de la unidad, precipitándose a un costado de la carretera, para posteriormente, salir del vehículo, aparentemente ileso y huir con rumbo desconocido.

YA LO AGARRARON

Pasaron los días, meses, años y todo parecía que ya había quedado en el olvido para la familia del joven que falleció en aquel accidente, pero la Policía Judicial del Estado continuó con las investigaciones.

Desde hace tiempo, recibieron de un Juez la orden de aprehensión girada en contra del presunto responsable, Manuel Jiménez González que se decía radicaba en el municipio de Ixtlán del Río, más no lograban encontrarlo, al parecer ya estaba radicando en otro estado o país.

Y fue ayer, cuando se dio a conocer que fue detenido Manuel Jiménez, de 28 años de edad, originario de Ixtlán del Río mediante una orden de aprehensión vigente en su contra, siendo requerido por un Juez, como presunto responsable de los delitos de homicidio, lesiones y daño en propiedad ajena en agravio de Víctor Esmeralda Martínez.

Por la tarde, fue internado en los separos de la corporación policiaca para ser fichado y posteriormente llevado ante un Juez.

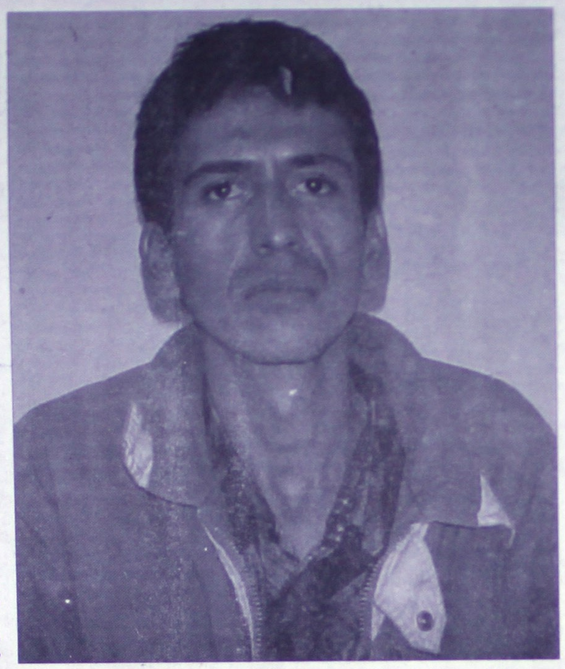

El ixtlense Manuel Jiménez González, detenido por homicidio, lesiones y daños.

¡MUERTO LO SACARON DE UN POZO!

Efraín Calleca/Meridiano

Acaponeta.- Trágica muerte fue la que tuvo José Ramón Rosas Fonseca, de 25 años de edad, quien era vecino de El Recodo, municipio de Acaponeta, con domicilio conocido.

De los hechos mencionados hemos sabido que aproximadamente a las 15:00 horas del día 24 de este mes fue cuando se dirigían a un balneario el cual se denomina "El Recodo del Río de Acaponeta" y al llegar a dicho lugar el cual cuenta aproximadamente con 12 metros de profundidad, por 50 metros de ancho en el que comenzaron los dos hermanos a nadar.

Fue entonces que el hoy occiso fue llegaba al otro extremo de dicho pozo, empezó a hundirse para ya no volver a salir, dando aviso rápidamente a los familiares el hermano del hoy occiso, quienes acudieron rápidamente hasta el lugar de los hechos, a donde acudió personal de la Marina para sumergirse en dicho pozo, donde apenas hasta el día de ayer fue encontrado el cuerpo ya sin vida.

Se dijo que la causa de su muerte fue asfixia por inmersión.

De este suceso tomaron nota, elementos de la Policía Judicial del Estado, dando fe de el cuerpo el agente del Ministerio Público de guardia.

Por el barrio de los indios

¡PUÑO DE LADRONES CAPTURADOS POR LA JUDICIAL!

**** Huían llevando en su poder aparatos robados***

J.J. Arriola/Meridiano

Ixtlán del Río.- Elementos del centro táctico operativo de la PJE en Ixtlán del Río lograron la captura de cuatro jovenzuelos menores de edad, tres hombres y una mujer, quienes se dedicaban al robo y al asalto siendo detenidos infragantis cuando se daban a la fuga llevando en su poder un autoestereo y cuatro bocinas.

El comandante de la corporación Juan Segundo Huerta dio a conocer que los detenidos son: José Alberto Pineda Montalvo, de 15 años, vecino de la colonia Ampliación Che Guevara; Jehovani Elizalde Avalos, de 15 años, vecino de la calle Liceaga de la colonia El Chaleco, así como Rocío Esmeralda Méndez Avalos, de 15 años, y José Manuel López Hernández, ambos vecinos del Barrio de los Indios.

La corporación informó que los detenidos ya tenían varias órdenes de aprehensión en su contra por los delitos de robo en agravio de personas de esta ciudad.

Una de sus víctimas fue la señora Maricruz Sánchez, vecina del poblado de San José de Gracia, a quien durante las fiestas del poblado los cuatro detenidos le arrebataron un bolso que al parecer contenía la suma de 8 mil pesos, según consta en la denuncia presentada ante un ministerio público.

Otra de sus víctimas fue el señor Antonio Talamantes vecino de esta ciudad a quien de su camioneta marca Nissan le robaron su equipo de sonido con un valor estimado en 3 mil pesos.

Los cuatro menores ya se encuentran presos en el cereso municipal a disposición de un juez.

Por manejar en estado de ebriedad...

¡SILVERADO SE IMPACTO CONTRA TRAILER!

Palomares/Meridiano

Tecuala.- En loca carrera a bordo de una Silverado, en las calles de Tecuala, manejada por el conductor en estado de ebriedad, el cual perdiera el control impactándose contra un trailer, donde resultaran dos lesionados, y fueran llevados al centro de salud de la región.

Siendo las 02:50 se reportara un accidente en una de las calles de Tecuala, siendo estas en las calle Bravo esquina con Veracruz, tratándose de un choque de una camioneta Silverado contra un trailer, con generales del primer vehículo una camioneta marca Chevrolet, tipo Silverado color rojo, modelo 1974, con placas de circulación del estado de Baja California, esta manejada por José Noé López López, de 24 años de edad, resultando con fractura en fémur, una herida de un centímetro en párpado izquierdo, y dos heridas de 2 centímetros en el mentón, de la misma manera su acompañante de nombre Mayra Alejandra Panduro Alcanzar, de 25 años de edad, presentando una herida de 5 centímetro, en mejilla izquierda, ambos originarios y vecinos de Tecuala, con domicilio en la calle Escobedo número 500 de la colonia La Bomba, de los hechos según tránsito circulaba a velocidad inmoderada y al llegar a las calles ya mencionadas, provocara un fuerte choque, contra un trailer marca Keenworth, color blanco, propiedad de Citamar, resultando lo ya descrito, siendo trasladados a la centro de Salud a las 03:15, quedando internados, para sus atenciones médicas, donde posteriormente tomara conocimiento agentes de la policía judicial y agente del ministerio público.

Regresaron el botín a los policías...

¡PEJOTAS 'ATORAN' PEQUEÑOS RATEROS!

**** Abel Navarrete y Camilo Acuña detenidos***

Alejandro García/Meridiano

Tepic.- Dólares, videojuegos y hasta una pistola fue lo que se robaron par de adolescentes en la colonia Prieto Crispín y ayer la Policía Judicial ya los había asegurado para presentarlos ante el agente del Ministerio Público.

Según informes policiacos, fueron agentes de la división de investigación de robos y asaltos, quienes llevaban a cabo las pesquisas sobre la denuncia presentada por Arturo Tejeda Beltrán, quien tiene su domicilio en calle Mirador número 12 de la colonia Prieto Crispín, por el delito de robo a casa habitación. Durante las indagaciones, lograron saber que los autores de ese atraco, habían sido dos sujetos vecinos de ese mismo asentamiento así que se avocaron a su localización.

Más tarde, lograron encontrar a los responsables, Abel Ricardo Navarrete Flores, de 13 años de edad, quien tiene su domicilio en calle Mirador número 20 y Camilo Acuña Betancourt, de 13 años de edad. Al interrogarlos, aceptaron haber cometido el robo en casa de Arturo Tejeda y fue entonces que entregaron el botín, una pistola calibre .22 con su respectivo cargador y sin cartuchos útiles, 8 dólares americanos así como 2 juegos de video de los llamados Gameboy. Estos objetos, así como los dos menores al final quedaron a disposición del agente del Ministerio Público.

El botín asegurado al par de raterillos de la Prieto Crispín.

CHISPAZO PRONOSTICOS

RESULTADOS

Sorteos 254 jueves 28 de diciembre del 2000

LUGAR	ACIERTOS	GANADORES	PREMIO INDIVIDUAL
1er.	5 NUMEROS	4	$ 105,113.93
2o.	4 NUMEROS	649	$ 647.85
3er.	3 NUMEROS	15,765	$ 17.51

No. DE PREMIOS 16,418 — TOTAL A REPARTIR $ 1'116,955.52

SORTEOS MARTES, JUEVES Y SABADOS A LAS 21:00 HRS.

SORTEO EFECTUADO ANTE LA INTERVENTORA DE LA SECRETARIA DE GOBERNACION.
EL DERECHO DE COBRO CADUCA A LOS 60 DIAS NATURALES CONTADOS A PARTIR DE ESTA PUBLICACION.